盛京時報
晚刊
九月十四日發行

津英法租界蓄意曖昧
日僑陸續退出
列國悛改援蔣租界方能肅清

【有留本社特派員 天津十三日】電自事變 勃發後、在天津包圍戰之際、被中國保 安隊利用之 第二局電話局、既受日軍之爆擊、爾來日本租界及中國街方面、與英法租界之連絡、已不可能、直至今日之此問題、傳言近將解決、但英法租界當局、依據本國援蔣政策之影響、對日本提出向英法租界內、由國府管轄下之電話總局相聯絡、竟左右支吾致仍擱置、因之目下天津各商家、通話不便、蒙受損失甚巨此次又謂近將解決、其果能解決否歟？

自事變前、即以天津英法租界爲根據、屢屢抗日之共黨不逞分子、在漢口陷落前、仍行其最 後手段、至最近更 變爲在華北出沒之遊擊隊、作戰本部、如攪亂治安、金融、供給年資金、接濟子彈等、而英法租界、遂化爲蔣政權華北遊擊隊之完全本部矣、英法租界當局、對於臨時政府及日本當局維持治安對策之講求、視如馬耳東風、反更顯著傾向擁護不逞分子、故與英法租界之交涉不僅無益、反遷浪費延時日、徒有實於華北治安之維持、於是日本當局、斷然遷移英法租界內之日本居留民、以行掃蕩此等不逞分子、現在僑民、正由租界方面遷移中、近海、大阪、大 連等汽船會社、在英法租界內各倉庫在庫品、亦要求荷主領取、

右租界內之正金鮮銀、郵便、商船、三菱、日本棉花、興中等各公司、已移至日本租界、個人商店、亦均停止營業、準備遷移、

一方百 萬日軍、自塘沽上陸、賡續向目的地前進中、昨十日夜、天津車站后方、有匪賊蠢動、襲擊日本租界之謠言日軍警戒、極爲嚴重、電車於八時即命令停止、空氣頗爲緊張、而華方各街、亦由警察局嚴重徹底警戒、

相傳英法兩國租界當局、對於日方此種斷然態度、十分狼狽、爰是表裡爲奸、相偕往訪日本總領事、適 領事因 公他出、而晤代理領事、質問日本側是否發出 勸令僑民撤退 命令、日本當 局同答、並未發令、彼等頗以 不滿之態度 辭去、

厥後、英法兩租界當局、爲此對策、設置各租界公共警察連絡機關、謀盡一掃共產不逞份子、英法兩當局、因此屢行會合、在研究其體方案中、

惟斷行僑民撤退之日方當局果傾 聽此等案件與否、尚有疑問、英法兩租界當局、計何相左、彼本國援蔣態度、依然不改、惟改天津警察機構、弗謀掃蕩共產份子、不亦愚乎、

然則日本當局所提言一掃援亂華北治安策源地之英法租界內蔣政權遊擊份子、僅由日本運用實力、便可奏功、固屬公正、孰意兩租界當局、毫無誠意、倘日方以其爲對象、雖期絕滅不逞份子、徒遲 延時日耳、向者法租界與日本租界境界線秋山街之入口處、設遮斷器、繞上樹鐵絲網、門可自由開閉、彼對於日本 租界 之防備、用意果安在耶？且也、近來白貴亦背閉門、封鎖交通、係關放芙蓉街與旭街白河岸一路、日本雖欲監視法租界內不逞份子之策動、但法當局則以治安平靜爲辭、顧共樹 鐵絲網、立堅固鐵檻、封鎖行人、用心之遠、誠令人難測、僑民撤退完了之日、刻刻臨近、英法本國、是否認識東亞現狀放止援蔣之手段乎？

夫彼改援蔣態度時、即英法租界內共產份子絕跡之日也、不然、惟有日本斷然運用實力耳、

捷史危機一觸即發

捷克各都市宣布戒嚴

【巴拉加十三日電】捷克政府、於十三日上午、對於國內各大都市、頒佈戒嚴令、官方刻已發表此旨、

無論內亂之計畫如何、亦有於廿四小時內彈壓之準備、

史黨要求撤廢戒嚴 發出最後通牒

【巴拉加十三日電】史迭登黨對於磯堡（德名伊卡）地方之殺傷史迭登德人事件、極爲憤激、十三日午後七時半、向捷克政府發出限六小時答覆之最後通牒、於發表通牒同時、聲明暫與捷克政府斷絕一切交涉、

通牒內容

一、捷克政府須即時撤廢戒嚴令、

一、捷克警官必須由史迭登地方撤退、

捷克政府斷然拒絕 反向史迭登地方調軍 對各國表明重大決意

【巴拉加十三日電】捷克政府決定拒絕史迭登黨之最後通牒、已於十三日夜、以此意旨答覆、同時發表向史迭登地方增派軍隊、

【日內瓦十三日電】捷克問題由於磯堡地方之騷擾及史迭登党之提出最後通牒、驟呈惡化之兆、聯盟總會開會中之日內瓦、空氣亦俄然緊張、捷克政府代表赫德里氏、對各國代表部及記者團發表捷克政府之強硬決意如左、

捷克政府已拒絕史迭登党之最後通牒、並向史迭登地方急增援軍、政府爲彈壓該地方之騷擾、決意不惜以任何手段、

英再三表明決意

【倫敦十三日電】英國政府、十一日夜、招集外人記者團於外務省、表明英國政府對於捷克問題之重大決意、十三日夕刻、外務省最高方面、更招集英人記者團、再次說明萬一歐洲戰亂勃發、英國政府之斷然態度、財界方面之空氣、殆已爲戰時準備、消息方面、觀測戰爭與和平之可能性、爲七分與三分之比、

蜿蜒赴前線之日軍後方部隊

英政府開緊急閣議

【倫敦十三日電】英國政府頗重希特勒總統演說後之十二日夜及十三日晨、史迭登地方因紛爭事變、致事態漸形險惡、十三日上午、張伯倫首相、與叙克列亞自由黨黨首及雅特里勞働黨黨首等反對黨首領、有所重大協議、更會見哈里法克斯外長、下午三時、在首相官邸、開政府首腦會議、但捷克政府、於十三日對史迭登地方五都市設定非常裁判所消息傳來、英國政界、極感衝動、政府更於十四日上午十一時、開緊急閣議、

攪亂者立處死刑
捷政府遽設移動裁判所

【巴拉加十三日電】捷克政府、鑑於史迭登地方頻起騷擾事件、十三日發佈緊急佈告、致史迭登地方波根、換戈、諸狄克、普列史尼茲、戈登五大都市、入於戒嚴狀態、該各市內、刻已禁止政治之集會及自由行動、言論自由、亦已加以嚴重限制、同時、政府設置四名推事組成之移動裁判所、付予處理攪亂治安者以死刑之權限、該非常裁判所、偕同牧師、醫生、及死刑執行人、巡迴該五都市、政府且予彼等於判決後二小時 以內執行死 刑之權能、

英艦隊赴北海

【倫敦十三日電】集結於司各脫克羅瑪林灣之納爾遜號旗艦率主力艦三隻、巡洋艦數隻、及其他多數補助艦、之英國本國艦隊、於十三日遂次拔錨赴北海、此雖爲定期秋季巡航、然於捷克問題告緊、歐洲盛形紛糾之際、亦殊堪注目、

德捷人大衝突 遂起流血慘案

【葉哥十三日（捷克）電】在靠近東部捷克之德國國境、史迭登問題發端之地葉哥、十二日夜、多數之史迭登德意志黨員集合、聽廣播放送希特勒總統之演說、因而極爲感激、高唱德意志國歌、以學氣勢、當此興奮之中、由捷克社會民主黨本部之屋內、突然有向群衆發砲者、雖無死傷、但者史迭登黨側之憤激、已達極點、於極度不安中、至十三日、然是日在中央大街之市場大廣場、竟惹起捷克人與史迭登德意志人之大衝突、以致德意志人側死者一名、通行人六名負傷、午前九時、捷克軍一部隊、及裝甲、自動車八輛、進入市中努力鎮壓、但騷擾依然不終熄、双方續行發砲、負傷者漸次增多中、工場及商店閉戶、通行人亦斷絕、全市陷於極度之不安中、

蔣爲挽回頹勢 採督戰抗戰術

【小池口十二日電】武漢防衛陣地全面的總敗退、已迫目前又行整理雜軍之一舉兩得政策、蔣介石再採用上海戰線劾果甚大之督戰抗戰術、蔣直系軍改編爲有力強固之督戰隊、一齊配置於馬頭鎮南方、及廣濟西方、以慘無人道之射擊、廣西、四川、其他第一線雜軍督戰之責、蔣介石、更於十日與妻同伴、命令前線各將校之妻歸鄉、違反者處以死刑、

從軍文士 陸軍班抵滬

【上海十三日電】從軍文士陸軍班一行十七名、今日下午二時二十分、搭旅客機飛抵上海郊外大場鎮飛行場、

蒙古自治政府 訪日使節團

【厚和十三日電】蒙古聯盟自治政府之訪日使節團、十五日將自厚和啓程、就訪日之途一行畜產部長郭爾扎布氏團長以下計廿三名、

江南日軍乘勢猛進
攻下和尚墻 兒灣鋪
敵第三防線亦土崩瓦解

【九江十四日電】突入赤湖西北方李家口之永井部隊、右看長江濁流而進、所向無敵、十四日早晨、完全佔領兒灣鋪、更達某地、

【九江十三日電】瑞昌部戰線之日本軍、十三日上午十時半、佔領瑞昌西方四里之和尚墻、更行猛進、同日下午一時半、突入該高地西方之北山、立即佔領之、和尚墻北方二里之烏頭山與和尚墻南方仙女池附近山岳地帶、刻下在激戰中、而敵方第三線陣地中央據點和尚墻、既告崩壞、南北兩方面戰局、日軍俱形有利展開、敗色濃厚之敵、早已準備敗走之趨勢、

完全佔領西孤嶺

【小池口十三日電】奪下敵之一寨、再據敵之一嶺、茲更奪回一寨、演壯烈已極之血染爭奪戰、難攻不落之西孤嶺、遂於昨夜半、由津田、烏海、飯塚、山田、八隅、各部隊之肉彈猛攻擊、完全陷落、敵乘夜陰向隘口街方面退却、

南京市署督辦 任命高冠吾

【上海十三日電】維新政府綏靖部長任援道氏、自南京市政公署設立以來、兼任該公署督辦、直至今日、近因事務繁多、請求解除兼職、於十二日經行政院議政委員會承認、後任則任命現綏靖部次長高冠吾氏、爲南京市政督辦、

佔領北山、太陽塞

【張十四日電】十三日午後、人見部隊、佔領北方之要地○山、又太田部隊、佔領南方之要地太陽塞、因此瑞昌、陽新間一帶山河之主要防禦線愈形破綻矣、

進出至西灣

【○○十四日電】掃蕩八○○高地西側地區殘敵之日本左翼部隊、十三日夕刻、已進出到西灣附近、

陸軍空隊活躍

【南京十三日電】華中軍發表十二日、中本陸軍航空部隊在江北、江南作戰上甚形活躍並與地上部隊之進攻協力、所收劾果甚大、江北之秋山部隊對由華烟山附近向西方退却之敵軍密集部隊、加以猛烈爆炸敵軍已被炸潰亂、服部部隊爆炸集家集西南方約廿餘處、敵部隊集結之金家寨、村落數處起火、江南之吉田部隊、在西孤嶺西側、與攻擊部隊大高橋部隊、及瑞昌西方山岳地帶攻擊部隊緊密聯絡、戰鬥因之有利、

新銳部隊協力下 猛攻安邑東方

【運城十三日電】十三日晨突然開始行動之南部山西○○新銳部隊、與○○部隊協力、對由東西北三面潛入安邑東方地區之第百四、百七十八、八十一敵軍各師、加以猛烈攻擊同時陸軍空軍由瀨部隊、亦與地上部隊連絡、屢炸敵陣要點與以甚大之損害、

舊東北軍、陝西軍 缺乏軍火
相率逃入甘肅省

【北京十三日電】因日軍攻擊武漢之熾烈化、蔣介石軍之武器彈藥、悉集結於武漢陣地、因之對華北諸軍之給與、極度劣惡化、與日軍陝西南下部隊之黃河進擊同時、陝西省及隴海線之敵軍、已全面的動搖、喪失戰意、已起自潰作用、駐屯西安中之 舊東北軍 及陝西軍、最近終與逃亡土匪相携、遁入甘肅省、

【香港十三日電】日海軍航空隊、十二日空襲廣東省南部新寧鐵路、猛炸公益埠軍事設施、

【香港十三日電】據中國方面消息云、日海軍航空隊十三日上午、分爲兩隊、一隊沿粵漢路北上、猛炸英德、一隊猛炸廣西省柳州、

關於虎疫 反駁黨府宣傳

【日內瓦十三日電】在日內瓦國際會議日本事務局、十二日反駁關於傳染病蔓延、華方之妄宣傳、發表強調的日本軍之人道的活動聲明書、內容如次、

蔣政權關於在國內之傳染病蔓延、種種誣陷日本、此爲全然無根據之妄宣傳、日本軍對防疫事業、盡莫大之努力、試舉一例、在九江入城之際、日本軍爲撲滅城內猖獗之虎疫、講求有効適切之處置、一方九江、徐州多數之井內、均行污濁、從來在井水中發生虎疫之事實、不能確認、但此處之井內、發見虎疫菌多數、此爲黨華軍極非人道之計畫的行爲、更能自此確信、

晚刊一大張半

新式簿記招通信學員

人非有專門學術不易在社會上立足欲學急於需要之專門學術又因維持現在的環境和職務而又不能離身惟有投入本會函授部學得新式簿記爲最好良機因爲通信教授第一不拘時間第二不曠正業詳細章程請附郵票四分寄交新京中央郵政局私書函箱第八四號本會收即寄（通信時務將回信地址詳細寫明）

駐京大連銀行簿記講習會函授部

奉天大北關財神廟胡同
奉天日語專門學院（舊名奉天日語研究會）電話四・三八六九號
新班開始 九月十五日
初等科 中等科 高等科 研究科 各科六個月修了
補習數學班 九月十五日
算術科 代數科 幾何科 講師 趙樂天先生
寄宿舍 在本學院內 繕費學生自辦（一月約四圓）
•（各有簡章函索可也）•

緊要聲明
今聘永尾龍造先生爲敝號等常年顧問嗣後對外一切均由該顧問負完全責任特此聲明
本溪縣 廣泰盛 公悅成 張碗鋪 福增利

緊要聲明
玆經本溪縣廣泰盛公悅成張碗鋪福增利等商號聘敝人爲常年顧問嗣後該商號等對外一切均由敝人負完全責任恐未週知特此聲明
永尾龍造 電話三一五五八七

日語教授 日滿書院招生
新班開學 九月二十日
普通科第一學期（初學者）
普通科第二學期（四個月以上學修者）
簡章函索即寄本院爲研究語學者便利計所有各班均可按各人之程度隨時免試插班入學
地址奉天市大西城門裡瀋陽縣胡同電（四）三三四六番
宿舍本院爲遠道學員計備有宿舍

奉天日語學院招生
科別、高級科、專修科、初等科、
額數、各科均五十名、插班生二十五名、
開學、現已開學九月五日以後隨時入校
校址、奉天小西邊門外總站北鐵路局舊址
（備有詳章函索附二分即寄）

機會難得報名從速（備有詳章函索附郵票四分即寄）
奉天電報學院夜班「速成科」招生
一、學額 五十名
二、資格（1）初中高小畢業者（2）同等學力者
三、入學 一概免試入學
四、開學 九月十五日
五、費用 約四十圓即可足用
六、畢業期限 五個月間
七、食宿 由個人自備
特點 因應中央觀象台之急需而特設此科以爲失學失業者之進身
校址—奉天市大南邊門裡富數胡同 電話（四）二三六五

南滿飜譯學會招生
○函授部 高等函授班…專攻函授班隨到隨試
○實習部 初等中等高等專攻各科午前午後各班
○請勿錯過良好機會早來報名是荷隨到隨收
○數學部 八月十二日新開設…算術代數幾何
△教師 張維一先生担任自午後一時半至三時半
△張氏著作（既出版…算術補充教材、初中幾何詳解、解析幾何辭典 新書預告…高中幾何學、解析幾何學）
○簡章函索附郵票四分即寄
奉天南二經路南頭 電話（二）一七八八番 轉眼奉天二八〇九番

滿德新貿易協定正式簽字告竣

【新京十四日電】滿洲國政府、於前年春季、曾與德國間締結貿易協定、逮至最近、因滿德兩國產業躍進及其他諸理由、已迫於改訂該協定之必要、滿洲國政府代表與德國代理公使間、進行此項交涉、近已交涉竣事、十四日下午三時、在國務總理官邸客廳、由滿洲國側星野總務長官、谷次長、岸產業部、西村經濟部兩次長、龜山外務局政務處長、堀內弘報處長外關係官、德意志側苗利爾書記官及其他公使館員臨席之下、兩國全權蔡外務局長官、克諾爾代理公使間、署名簽字、堂堂告竣、在該簽字同時、滿德兩國政府、豫定同時發表協定全文及共同聲明書、滿德兩國、因該協定之締結、愈形增進圓滑經濟的相互依存關係、以資兩國經濟之發展也、

張國務總理談話

張國務總理謹話、

本日滿德兩國政府全權委員間、關於滿洲國與德國間之貿易支付協定、在我首都新京、實行署名簽字、本人無任欣慶之至、尤其本協定、爲踵繼本年五月在德京柏林簽訂滿德修好條約、於兩國間政治關係新基礎上、擴大補强向日貿易協定之機構、致兩國政府間、見諸成立正式協定、且於德奧合併後亘全領域適用、頗有重大意義、本協定之成立、將囊日修好條約所確立之兩國友好關係、於經濟方面、更加鞏固、本人確信其對於兩國產業貿易關係緊密之依存關係上有莫大貢獻、沿防共之大義更堅固提携而結兩國之樞紐、政治的經濟的、均愈益强化顯現國際正義與和平之要因、不勝令人滿足之至、又關於此次之協定成立始終致莫大協力之克諾爾駐滿代理公使、謹對其盡力表示深甚感謝之意、

滿德貿易協定改訂調印
蔡外務局長官談

我國與德意志於十四日將滿德貿易協定改訂完竣、即行調印、將來彼我兩國間以所定條約爲基礎、而開始擴大貿易、

兩國之經濟前途、日臻緊秘、誠足令人慶幸不置、對此蔡外務局長官、有如左之談話、

今天很平順的將滿德貿易協定改訂完竣、並已施行調印、這眞使吾人慶幸不止的一件事情、回想以前曾締結修好條約、斷然的承認我國、今又根據右條約的基礎將已往的貿易協定大行擴張而有本協定之締結、對德國的好意、深表謝忱的、

查滿德貿易、自康德三年四月成立協定以來、頗呈好轉、更於康德三個年間以後、兩國國交十分敦化、再看兩國經濟產業狀態的變化等、在今日的協定與成立當時、大有一日千里之勢、其貿易額之增進、實呈吾人預想不到之好現像、且順應兩國間之親善關係、益見如實的反映出來、所以就成立了此次的新協定、

本協定在我國對於產業五個年計劃之遂行上、是有重大的功用的、固不待言、即於德國也是大有裨益的、如原料品的確保、開拓東洋市場等、都能奏很大的功效、本協定與前日的滿德修好條約、使兩國的提携上益加緊密、同時確係爲世界和平根幹的防共樞軸之鞏固化上、也大有功效的、

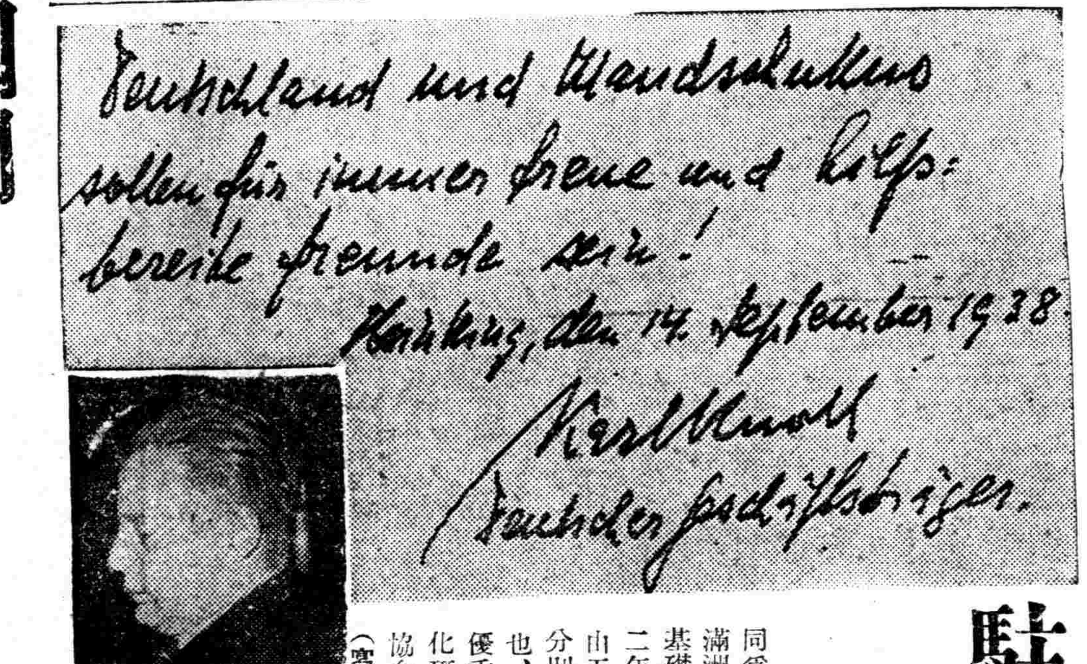

(寫眞) 庫諾爾公使及其所書之德文譯爲『滿德兩國爲永久忠實互相扶助的友邦』

駐滿德國代理公使 庫諾爾聲明書

同爲防共國家中之德國與滿洲國、最宜互補經濟之不足、德國必需滿洲國之特產大豆、滿洲國必需德國之工業生產品、今幸以自然的基礎、於今日成立新的第二德滿貿易協定、由於此協定、必於將來二年間、使德滿貿易大形增進、德國與滿洲國間之政治的問題、已由五月十二日之德滿修好條約、經濟的諸問題由本日調印之協定而分別調整矣、今後兩國間之文化的協調、當極力增進乃必需之任務也、若影片之交換、記者之交換、通信機關之協調、文學之交換、優秀學者之派遣、及計畫經濟分野之經驗的交換、航空事業之摩托化研究等等、皆爲於兩國之非常有意義者、於新京設立類似德滿文協會之組織、從事上述事業、豈非宜乎、

關於滿洲國與德意志國間貿易及支付之協定

滿洲國政府、及德意志國政府、因切望將依據西曆一千九百三十八年五月十二日滿洲國及德意志國間修好條約之締結所存於兩國間之友好關係、於經濟方面、亦使其鞏固促進、決定將互相之貿易置於擴大之基礎上、爲此締結、關於貿易及支付之協定、是以兩國政府、各任命其全權委員如左、

滿洲國政府外務局長官 蔡運升

德意志國政府駐滿德意志國代理公使 卡ー爾、庫諾爾

爲此各全權委員、將其全權委任狀互相交閱、認爲良好妥當後、協定左開各條、

第一條 德意志國政府、應於一年期間內、以依據淨貨成交價格(C・i・t價格)之基礎所計算之價額一億圓爲限度、許可滿洲國生產品輸入於德意志國、爲此與以必要之匯兌許可、

第二條 關於第一條所揭輸入之支付、對於其四分之三、即七千五百萬圓、應以外國匯兌、又對於四分之一、即二千五百萬圓應以『金馬克』爲之、

右開『金馬克』得交入滿洲國政府所指定銀行之特別帳目內、充當關於輸入滿洲國之德意志國生產品應爲之支付、

第三條 德意志國之匯兌狀態、倘因不能豫測之情事、使德意志國政府一年期間內不能準備達到第二條所規定之七千五百萬圓之外國匯兌時、第一條所規定之輸入額、得減至不少於六千五百萬圓之額、

於右開情形、對於支付額四分之三之支付應以外國匯兌又對於四分之一之支付應以『金馬克』爲之、

於一年期間內『國立銀行』依德意志國與日本國間之貿易所得之外國匯兌差額、超過六千三百七十五萬圓時、該超過額應加於前項所規定之額、而利用於應以外國匯兌支付之德意志國由滿洲國之追加輸入、並對於依『金馬克』之支付之輸入、亦應增加該超過額三分之一、

第四條 滿洲國政府於一年間內、爲得以利用遵從第二條及第三條之規定交入特別帳目內之『金馬克』全額確保依淨貨成交價格之基礎所計算之德意志國生產品、向滿洲國之輸入計、講求必要之措置、

滿洲國政府爲此應於期限滿了之際、與以必要之支付許可、且與以必要之輸入許可、

第五條 德意志國政府、對於依協定輸入德意志國之滿洲國生產品中、另有交換之品目表、甲號所記載者以外之物品、於淨貨成交價格之基礎、一年期間內至不少於一定金額之額爲止、應許可輸入於德意志國、

滿洲國政府對於依本協定輸入滿洲國之德意志國生產品中另行交換之品目表乙號所記載者以外之物品、於淨貨成交價格之基礎、一年期間內至不少於一定金額之額爲止、應許可輸入於滿洲國、

右開品目表及右開金額、應由兩國關係官廳就次期協定年度、分每年四月中協議決定之、但就其變更兩國關係官廳得隨時開始協議、

第六條 兩國政府擬引用現施行中之輸出入之禁止及限制於其他商品時、應互相適當考慮他方之輸出入之利益、

第七條 向滿洲國裝運之所有德意志國生產品、應添附記載該生產品係德意志國生產品之輸出者、保證之發貨票抄本一份、及德意志國輸出者、基於德意志國外國匯兌法令、對於『國立銀行』應申告發貨票所記載生產品價格之輸出匯兌申告書、甲號抄本一份、右開添附書類、應提出於滿洲國稅關、倘該稅關處理未添附輸出申告書甲號抄本之德意志國生產品時、應將該品輸出者之姓名、商品之記號及發貨票面之價額、通告於德意志國官廳、

所謂『滿洲國稅關』者包含大連滿津羅津及雄基之滿洲國稅關、

第八條 經由第三國輸入德意志國之滿洲國生產品、倘對於該輸入之支付係依德意志國與該第三國間之支付或清算協定而行者時、該生產品不屬於本協定之適用範圍內、

第九條 滿洲國及德意志國間貿易之私的清算交易、須經兩國關係官廳之同意、

第十條 滿洲國及德意志國間之貿易額、應由兩締約國之關係代表者、每三月於伯林確定之、於右開情形、關於運用本協定而發生之問題、得以該代表者間之協議解決之、

第十一條 倘本協定經過一協定年度後仍有效力、而由滿洲國向德意志國之輸入或由德意志國向滿洲國之輸入、較之基於第一條至第四條規定之額或少或多時、謀其均衡如左、

(甲)輸入較少時、對於次期協定年度所應決定之輸入額、應增加右開之不足額、

(乙)輸入較多時、其對方國應至遲於次期協定年度中、達於四千五百萬『金馬克』爲止、依另設之特別帳目追加購入、他方之生產品右開額以上之超過、應由爲該額以上輸入之國、以外國匯兌支付之、

第十二條 第二條及第十一條(乙)所揭『金馬克』特別帳目應依『國立銀行』與第二條所揭之設定、及該帳目之利用條件銀行間之契約規定之該契約應經兩締約國之承認、

第十三條 滿洲國政府關於德意志國對於滿洲國之輸出、而依銀行融通資金者在達於該輸出全額四分之一以前、不講求何等防止、依第二條所揭銀行以外之銀行融通資金之措置、

第十四條 爲本協定規定如左

(甲)所謂『一年期間』者、爲自六月一日起各一年間之意、

(乙)所謂『德意志國生產品』者、爲全部在德意志國生產或加以齎來經濟上合理的且重要變化之最後加工之生產品之意、

(丙)所謂『滿洲國生產品』者、爲全部在滿洲國生產、或加以齎來經濟上合理的且重要變化之最後加工之生產品之意、

(丁)關東州租借地生產品、向德意志國之輸出、於依本協定貿易之計算上視爲滿洲國之輸出、

(戊)德意志國生產品、向關東州租借地之輸入、於依本協定貿易之計算上、視爲向滿洲國之輸入、

第十五條 本協定代替西曆一千九百三十六年四月三十日、始行締結、其後於西曆一千九百三十七年五月二十一日、更行延長之、關於滿德貿易協定、

本協定應從速批准、且批准書應在伯林交換之、本協定自批准書交換之日起、發生效力、但兩締約國合意本協定於批准書交換以前、自蓋印之日起、溯及於西曆一千九百三十八年六月一日暫適用之、

本協定至西曆一千九百四十年五月三十一日止爲有效、

兩締約國之一方對於他方、於西曆一千九百三十九年一月一日以後通告、希望本協定變更時、他方應同意於爲此之協議、倘右開協議、自通告希望本協定變更之時起於四月以內尚未商妥時、右開希望變更之締約國、得爲廢棄通告、自通告後最初之六月一日起、發生效力、

爲更新至西曆一千九百四十年五月三十一日以後之協定、兩締約國至遲應於西曆一千九百四十年二月一日以前開始協議、

爲此雙方全權委員於有同等效力之漢文及德意志文之本協定各二份、署名蓋印以昭信守、

康德五年 月 日即西曆一千九百三十八年 月 日於新京作成

滿洲國政府全權委員蔡運升

德意志國政府全權委員 卡爾庫諾爾

双方委員對於各點 滿德完全同意

【新京專電】關於滿洲國與德意志國間貿易及支付協定第十一條(B)之運用、滿德双方全權委員、對於如次諸點、完全同意、

一、滿洲國對於德國輸入生產品之支付、如超過依據第一條乃至第三條規定、特別賬目所繳納之金馬克額時、德國政府於一九三九年五月三十一日以前之期間、得講求第二條揭載之銀行由德意志銀行借欵至四千五百萬金馬克之措置、但隨同上述銀行協定之諸借欵總額、於至一九三九年五月三十一日之期間、不得超過四千五百萬金馬克、

二、德國對於滿洲國輸入生產品之支付、如超過依據第一條乃至第三條規定所定額時、該超過之支付全額、須以金馬克支付、列於第二條揭載之銀行特別賬目、於至一九三九年五月三十一日期間、不得超過四千五百萬金馬克、

三、關於前記第一號及第二號諸點、對於一九三九年六月一日開始之協定年度規定、得遵從第十五條所定諸協議要領而締結之、

四、依前記第一號規定、第二號所揭載銀行之受入借欵、基於第二條及第三條規定及前計第二號之規定、得以繳納特別賬目之金馬克返還之

五、向特別結賬目滿洲國(Z)項之列入於基於第十一條(A)之規定完全行必要之補充購入後當在基於第一號前年度之借欵殘餘限度內、在一年期間中、得隨時行之、據此支付之輸入則計上爲前年度之輸入、計上前年度的滿洲國商品向德國之總輸入、可以完全施行且當該年度之借欵、已行基於第一號規定實行時、雖滿洲國商品基於第一條乃至第三條向德國輸入猶未完全實行、於第二號意味上、在二千萬金馬克限度內、得與第二條及第三條規定所定之支付相併實行、以當該年度輸入支付、列入特別賬目之滿洲國(Z)項內、

本規定有效期間、與滿洲國及德國貿易及支付協定同右協定失去效力之場合、其借欵未還清額、從本規定諸規定清還之、

康德五年九月十四日即一九三八年九月十四日、訂於新京、

爲滿洲國政府代表 蔡運升

爲德國政府代表 卡爾克諾爾

新協定批准書 來月初旬交換

【新京專電】滿洲國政府協定本文如第十五條記載立即辦批准手續後、發送在柏林加藤代理公使之批准書、於柏林行兩國交代表間批准書之交換、本協定規定由右批准書交換日起發生效力、右批准書之交換概於來月初旬當能實現、

額手稱慶 松岡滿鐵總裁談

滿洲帝國、於世界萬目睽睽之中、日進月步、廣積躍進、此次爲表示一大發展、締結滿德修好條約並擴大强化通商協定、吾等對於滿洲帝國發達、不惜犧牲與援助、並基於滿日一德一心大精神、不禁額手稱慶、原來滿德兩國、自康德三年四月締結貿易協定、互相對於國家經濟上、頗收效果、本年五月、屆期滿了時、皆人莫不希望存續、此次擴充協定內容、增額四千五百萬馬克者、可證該協定之重要性、德國亟於貿易協定、歡迎滿洲國參加防共協定、本年五月正式承認滿洲國、以正確認識在遠東新情勢、向有秩序之國際社會建設邁進、然而因此次締結滿德修好條約、表明遠東政策之確固不動、對東亞新事態、遠之、則對明日世界和平可謂有所貢獻、方今世界在於緊張之秋、友邦德意志、對滿洲國表明誠意與友情者、對庶幾新世界建設之吾人不禁同慶云、

天氣豫報

南西風 陰有時稍晴

昨(十四日)氣溫 最高＝廿一度四 最低＝九度六

第五十四回彩票 得獎番號

【新京專電】第五十四回民彩票當選番號如左、

頭彩 五二四四

甲新京	乙鞍山
丙哈爾濱	丁奉天
戊新京	己吉林

二彩 一三一九七

甲吉林	乙奉天
丙新京	丁哈爾濱
戊鞍山	己奉天

三彩 二三九七三

甲奉天	乙新京
丙哈爾濱	丁大連
戊新京	己奉天

四彩

四五八〇二	
九四六四	四七七九九
四〇九八七	四〇六三三

五彩

一五六五一	三四三九一
四二一一九	六三七七
三七二三四	一三一六
七九六八	一三九六三
四六〇八一	四一二〇三
三九九二七	四六三六四
三四五七七	二一六三三
二八五〇四	三四〇九二
六六九一	三七七四
	五一〇七
三九二三七	三五九二六
四六七	一三九七〇
二七二四六	三九四七六
二七九二三	一二五五〇
四〇七〇一	四七五七〇
三四四二八	四〇四一八
三三一一一	四九七九六
一三六五〇	二一四七一
一四四三九	三八九六六
四三二〇七	三〇三三三
一一四二	二八八六六
三〇〇五〇	六八〇九
一七五三九	四七〇二一
一〇三三	四〇三〇〇
三九二二二	四三三八九
一五三八四	二八九五九
四五九一七	三七六七二
四六三七〇	三五六四七
二七四五	四二〇七三
一四五七	四八一四五
三九一三三	一七五四八
三七一六八	一六三六
一五四四	二七〇五二
四一一七八	

張慰問使一行 慰問延吉各方面

【延吉專電】慰問使張司法部大臣一行、十三日下午一時半到延吉、受官民熱烈歡迎、隨到省公署、對省長以次各廳長致慰問之詞後、參拜彰忠碑延吉神社、又慰問延吉陸軍病院、延吉憲兵隊、駐屯部隊、其次巡視延吉法院及檢察廳、下午五時返大和旅館休息、一行擬於當晚九時廿分、由延吉乘車歸京云、

第一回市縣拓政懇談會 昨於省署開幕

奉天省當局、爲研討關於移民等關係諸問題、向省內各市縣當局、有所指示及協議起見、當於昨十四日午前九時許、在該署大禮堂內舉開第一回市縣拓政主務者懇談會、當日出席者、爲省內七市二十三縣拓政主務者、及滿鮮拓殖、滿洲拓務公社、鐵道總局金融會等各關係者代表、並省公署側關係之各廳長科長等、於入場後、首由王保料殖產科長致開會之辭、次爲曹實業廳長致詞、都甲拓政司監理科長尹同第一指導科長之指示及說明後、旋即入於懇談、午後更由都甲科長之拓政一般之方針、鎌田省拓政股長之奉天省日本內地人移民拓政方針之說明後、遂即舉行質疑及應答後當即閉會云、

九一五 警察廳舉行紀念式典

奉天警察廳、爲慶祝盟邦承認記念、以表示感謝之意、於今十五日上午十時、假該廳大禮堂、由姜廳長以下各科署長全體警員、參加之下、舉行承認紀念式典、其會序如左、(一)開會、(二)向滿日國旗行最敬禮、(三)滿日國歌合唱(四)詔書捧讀、(五)日文詔書捧讀、(六)訓示、(七)大日本帝國萬歲、姜廳長、(八)大滿洲帝國萬歲、久下沼副廳長、(九)向滿洲日國旗行最敬禮、(十)閉會、

北陵賽馬

秋季第一次

九月二日(金)三日(土)四日(日)八日(木)九日(金)十日(土)十一日(日)十五日(木)十六日(金)十七日(土)十八日(日)

每日午前十一時開始(雨天順延)

無限制配當

單複勝式共各國幣五圓 搖彩票國幣壹圓

奉天小西邊門起黃汽車運行

奉天國立賽馬場 電話(二)二四三〇 四九四七番

鳴謝治愈眼疾介紹良葯

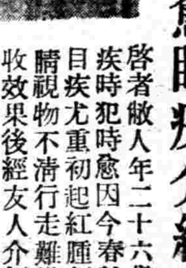

啓者敝人年二十六歲因求學時即有眼疾時犯時愈因今春特別事故急火暴發目疾尤重初起紅腫刺痛夜呻吟雲朦遮睛視物不清行走艱堪屢請各醫診治未收效果後經友人介紹德家藥店專門眼科藥發售有年名譽昭著敝急購內服保目全睛丸一盒國幣肆圓外用造明睛藥水一瓶國幣肆角連治七八天大見功效又購用兩次雲朦完全退盡翳障解消轉憂爲喜誠乃妙藥無法可報謹將敝人之像片登報鳴謝略表寸心一傳揚該藥之名譽二介紹同胞患目疾之指南無論患眼疾者遠近之日請速購此藥早除痛苦而得安愈外城購用寄信不悞地址奉天市小北城門外白塔寺東德家藥店即妥 外有郵費二毛 患人現住營口市謝青堆子

關至修謹啓

尋人

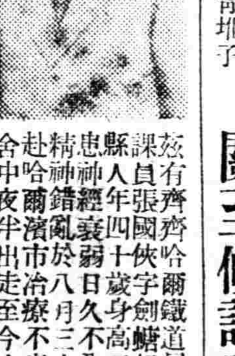

茲有齊齊哈爾鐵道局營業課員張寶珍字劍峰係遼中人年四十歲身高五尺以上患神經衰弱日久不愈遂致精神錯亂於八月三十日前赴哈爾濱市治療不意於旅舍中夜半出走至今未歸當出走時身穿灰色條子西服白色開襟襯衫黑色皮鞋分髮無帽兩眼發直門齒時露行時頭部稍歪面上常帶不豫之色携有齊齊哈爾警察廳發給居住証明書一紙歐米卡『OMEGA』牌懷錶一隻國幣若干如有仁人君子知其住宿處所報信因而尋歸者酬以國幣五十元或將本人送至左記處所者酬以國幣百元儲欵以待決不食言

齊齊哈爾市安福胡同門牌五號

張寶珍啟

電燙優待券

電機燙髮 壹週優待

大減價

本社專燙各種流行摩登美髮保險八個月

注意 將此券剪下來燙髮者只收一圓無此券者照原價貳圓(此券只限一人一次有效)

北市場二十六緯路共益舞台斜對門路南

上海分此 東洲理髮社

介紹漢醫

山左漢醫名家

孫鎮鈞秉卿(前在鐘樓南同利生藥店現遷本堂應診)

海魁濬鏡泉(前在小西關同益堂藥店現寓本堂應診)

二位先生對於婦人科小兒科勞傷吐血肺病歷經有年頗有心得新寓本堂恐未週知特此介紹

奉天中街路北天元堂藥店 電話四-三一六〇

張濤山先生著……

諸君渴望的

三集 洪武劍俠圖

現-已-出-版-了

◇定價七角◇

洪武劍俠圖初・二兩集自出版以來風行全滿一般讀者均欲繼續購讀以窺全豹現在第三集業已出書並蒙諸大文豪賞鑒賜以題詞內容較前兩集尤爲精彩能令人拍案叫絕惟印刷無多購請從速(批發者價格另議)

總代賣處新京南大街 文興印刷局 電話(二)四九四七

奉天代賣處奉天小東城門外 實話報營業處 電話(四)二三二五

臨榆鮎魚

友邦譽爲河魚之王

唐山通信、臨榆縣石河特產之鮎魚（俗名香魚、一名石鰞子）爲其他各河所無、頗爲珍貴、近來當地漁民、多於二郎廟附近一帶、設法網捕、冀東道公署特令飭該縣、除遊客垂釣者不計外、嚴禁漁民搜捕、違者予以嚴重處罰、以資保護而重名產、茲將道署令文錄後、

佈告、爲佈告事、查該縣石河特產之鮎魚（俗名香魚、一名石鰞子）爲其他各河所無、彌足珍貴、友邦人士譽爲河魚之王、本年生產增多、洵爲可喜現象、如能保護得宜、使其逐年繁殖、藉此誘致遊客、實可爲地方繁榮之一切、近查當地漁民、於二郎廟附近一帶、或沿河張網、或中流設笭、或投用藥物、施用種種方法、大事搜捕、時當秋季、是類鮎魚正由上游順流而下、若不設法取締、不特名產日漸減少、數年以後且恐有絕種之虞、爲此特申禁令、除遊客垂釣者不計外、應由縣佈告、嚴禁漁民、不得再於該河流域張網設笭、或投藥物、搜捕鮎魚、對於二寸以下之鮎魚、尤應禁捕、如有故違、即予嚴重罰辦、以資保護、而重名產、合亟令仰該縣知事、切實遵辦、具報爲要、此令、

無名勇士義行可嘉

以賜金獻作恤兵費

【新京】以國民之血汗結晶製造之戰車破壞於敵彈之下、並焚燒以致拋棄於戰傷、此種悲痛實難向國民申述、有感於此之察哈爾作戰軍快足部隊之無名勇士、因此次在滿洲事變中得功勞下賜金四十元、竟全部獻出向關東軍恤兵部、申請作恤兵獻金、彼云『以此雖不能當戰場上破損而燒却之唐克車萬分之一、尚能作戰車之修造費』又云『以之償余在察哈爾作戰中對故鄉先輩之聖史上遺留之污點、』又云『余如受如慈父之愛護、去年十月十四日在綏遠城攻擊余之戰車發生故障之際、作業中將壯烈戰死之戰車隊長爲收容余、於敵彈雨飛之中作最後之奮戰、與戰車共守運命之二戰友及負名譽重傷而臥於病床、直至尙惱悔戰傷之戰友、請以此作彼之慰問金』又云『余罪良深余意以此能贖其幾分是則務請收納』、關東軍深解此意對此無名勇士之篤行痛深感激、迅速作恤兵獻金之手續、而同時更調査此無名勇士、

世界珍聞及其他

野中大尉手記

衡陽空戰實況（上）

據東京電稱、八月十八日日機轟炸衡陽飛行場、與敵方戰鬥機約三十架、演成壯烈之空中戰、擊墜其中十六架、業見前報、茲軍方復發表參加該空襲部隊野中太郎大尉之手記如次、

×××

八月十八日上午十一時許、我機飛抵衡陽飛行場、對於飛行場內未及逃遁之敵機十數架、全機加以炸擊、確見內中數架、

〜火光〜

熊熊、烟焰沖天、大獲戰果而爲近友隊始行增速時、突如聞機槍猛烈擊射聲音、乃知敵方戰鬥機來襲、急轉左向上飛駛、則二十餘架敵軍戰鬥機、大舉衝擊而來、就中確有前此未見之機首、殆新物也、我搭乘員毫無怯色、以微笑臨之、靜待敵擊來襲、我機爲向友隊合同一方、僅於變更進路時、敵方即猛然作最初之攻擊、機首軋軋、子彈悠悠、長空如蝴蝶飛舞、隕星亂流、是時、大川機（機長一等航空兵曹大川清、）似已被敵彈命中一部油槽、汽油帶曳長而出、猶未崩潰緊密之編隊、勇敢以機關槍應射、然事已至此、

〜無奈〜

何突、捨祈念勿起火外、別無他策、但敵攻來、愈益猛烈、彼此子彈、密如織錦、交錯於空中、時大川機突如離開隊列、機首下垂、因思任此以往、大川機將爲敵方好餌、遂中止與友隊合同一線、約束所餘部下○機、尾隨厥後、幸大川機前方、橫抹一片白雲、韜晦敵戰鬥機、爲絕好之遮蔽物、當我機正擬達雲端時、今次神崎機（機長二等航空兵曹神崎安志）油槽、又被射擊、飛入前記雲中、但雲層稀薄、未數秒鐘、又出雲外、及數列機時、已失其一、神崎機標準不確、當透出雲層時、敵戰鬪機、遂刻不容緩、猛加射擊、於上下左右、如飛燕之機体間

〜掠來〜

敵彈、此彈爲至今始見之大型、蓋確爲提保親大口徑機關槍彈無疑、環視列機、更失其一、殘餘之○機、已疾如飛隼、對敵戰鬥機、加以猛射、此時於雖手握操縱桿、仍於機內、往復探視、射手山崎八郎二等航空兵曹、兩大腿部受三彈貫透傷、鮮血淋漓、正思加以應急止血時、鈴木一等航空兵曹、立即施行治療手術、而下川一等整備兵曹、代方握機槍、再開始射擊、此時一部油槽、因受敵彈爆發、由大破方箱、燃起熊熊之火、嗚呼、一切休矣、但於高度二千米以

世界最富 糖商

義國『留蘭香糖』的製造發明者、康成留蘭氏、已於數年前故去、但他由製造『留蘭香糖』而獲得的盈餘、據人統計、在紐約、惠斯康辛、支加哥等地、共存有三十 四萬萬五千 萬元美金、可謂是世界糖商最富者、

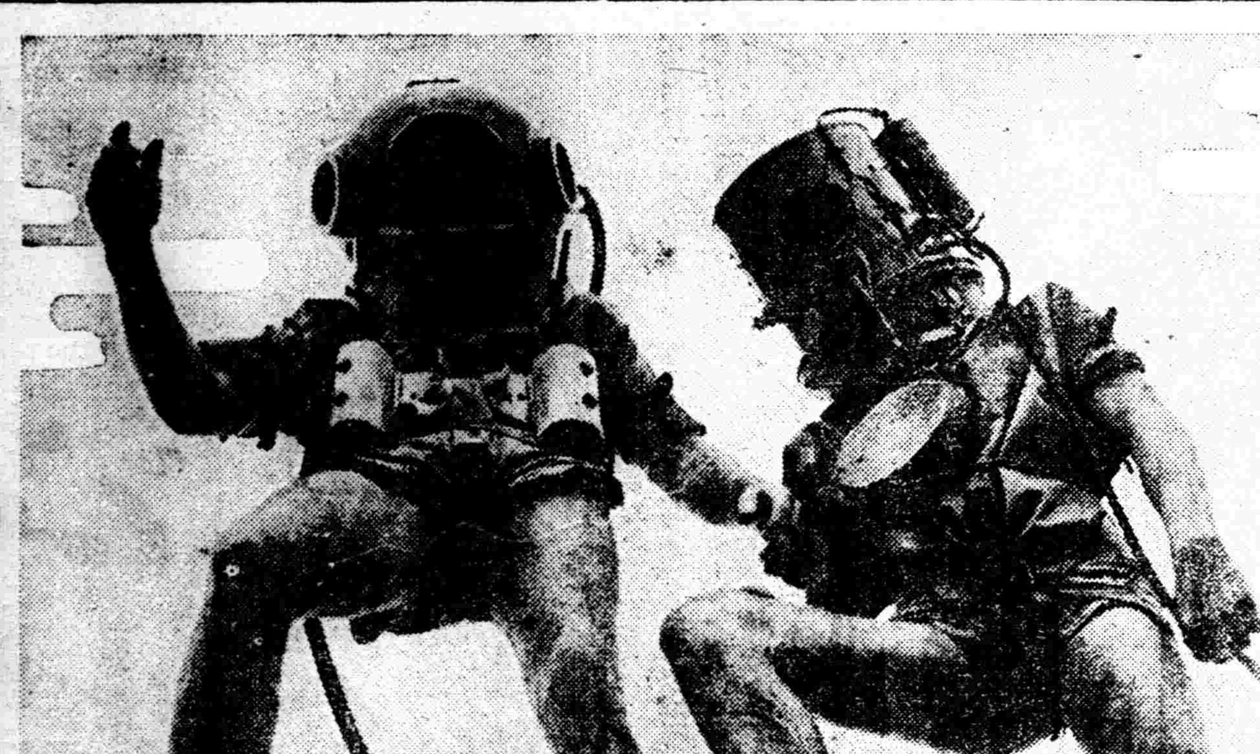

海底怪物……潛水具

據西敦尼電稱、現在新發明淺海作業所用之潛水具、已在該地出現、成績甚佳、一般人均目之怪物云、（寫眞即著用該項潛水具之探海使者）

蘇聘林白大佐

任最高顧問說

據東京電稱、杉下駐赫星基公使、以公電致外務省謂十日瑞典各報載有莫斯科特電、已聘妥美國名飛行家林白大佐、甚爲一般所注目、按林白大佐、今於旅歐途中、滯留於莫斯科、方彼未赴蘇聯時已有種種謠傳、今以此電証之、或不謬也、蘇聯已由美國購得新銳機製造特許、乃計畫假此大量製作新型機之機會、施全國五軍管區制、並聘請林白大佐爲蘇聯擴充空軍三年計畫之最高顧問、對於整備空軍根據地、充實國境軍備等、加以適當之指導云、

曇花

北京名畫家孫菊生、宅所蒔之曇花每年開花一次、本年已屆開放之時、該花日來放蕾、八日晚自十時起漸見開花、各界名流聞訊紛往觀賞、該花連同葉幹高約三尺、其葉係長約尺寬約二寸許之硬葉、形狀有如令箭荷花之葉、花係由葉之邊沿生出、花身甚大、直徑約五六寸、其色皎白、芬芳撲鼻但香氣甚雅、嗅之不厭、該花至十二時始全部開放、且係雙朶、按例年均係一朶、今年雙花、亦可謂爲祥瑞之兆、花身全部開放、約一小時即告謝萎、再放須俟來年、據孫氏談、此花每年開放均在秋季、且係在夜間、平日生長速度不均、至將開之日、生長特別迅速、花葉均美、惟爲時甚短、是則曇花一現之謂云、

女伶吳素秋

近又作新詩

曾隨金少山來滿演劇之吳素秋、字霜英、原籍蓬萊現年十七、工青衣花衫、爲名伶尙小雲之女弟子、曾從何菊瀛學繪菊花、去冬又從沈雲濤、劉契園學詩、已能執筆拈韻成章、最近素秋與名淨金少山、赴滿演劇載譽歸回北京後、接到一名評公者、由瀟寄詩一首云、『連宵歌舞弄珠喉、到處聽人說素秋、最是才華稱絕代、喜卿師友盡名流』、素秋讀詩、不假思索、當用評公元韻、題畫箑奉酬、詩云『千里壯游百囀喉、頃消長夏換新秋、援毫如寫籬邊菊、遠寄曼殊第一流、』

向佛蘭哥將軍

寄贈千人針

據東京電稱、預定附廿三日歸還祖國西班牙之駐日代理公使卡斯條氏、決定轉贈千人針於佛蘭哥將軍、此項千人針、乃由双葉及大妻兩高等女校學生千人用日本之特產白絹縫就者、上作色彩鮮明之『滅共』文字、十日夜更由海軍中將小笠原長生子大舜大筆揮就『贈佛蘭哥將軍字樣』、誠光榮已極云、

黃河經皖蘇入江

暗示中國文明今後轉變

上海電云、前者因黨軍決潰堤防而變更水流方面之黃河、正由河南西部貫流安徽省、在鎭江對岸流向長江、而此方向今後將成爲黃河主流、最近已被確認、據前者來赴蚌埠及其他現地作直接調査之滿鐵職員別所文吉氏之調査談話聲稱如下、

『在鄭州西方由黃河之主流向南方流出之河水、由西部向東南流而入安徽省、大體係經淮河而至蚌埠、又入江蘇省之洪澤湖、繼則經高郵湖由大運河而流入揚子江、此等下流、已在蚌埠附近河寬六里、深十五公尺乃至二十公尺云』

按黃河五千年來孕育中國文明爲產生中國文化之本源、以此次事變爲楔機、由黨軍自己之手造成大轉變、將成長江之支流、大黃河之轉進、暗示中國大陸文明之今後之改革亦未可知、將惹起極大之興味、又依視察之結果、別所氏曾作如左之談話『由主流流出之河水、因由淮河東流、淮河河寬河深均爲之一變、蚌埠附近河寬約爲長江之二倍、深已有二十公尺、由表面視之、宛如湖水、水中流有四英里之速力、現在每日約增水十糎此狀態以三千噸之汽船可溯航至淮南煤礦附近、現在此河水之一部、除由大運河流至長江外、一部即東流出至黃河、由淮南煤礦之開發上我等對此水流之轉進極應注目云、

既光亮又經濟

松下牌乾電池

招募汽車運轉手

一、招募人員　日滿人若干名
一、資格　持有普通免許證及就業免許證者
一、年齡　滿二十歲以上
一、試驗日期　康德五年九月廿日
一、試驗場所　小西邊門外交通會社乘務員教習所
一、待遇　自八月一日手當制度改正增給之

於右頃招募之希望者迄試驗日期前携帶自籍履歷書及最近像片到教習所接洽或將履歷書遞來均可

奉天交通株式會社

一服利導 百害消散 功出藥靈 價宜大衆

參天堂紅色健通丸

各埠均有藥房代售

漢醫 馮治民

同濟堂藥房

奉天小西關電車路

電話二三三七二號

專治 婦女病 小兒病 肺病 胃腸病

其他內科雜病 門診午前八點 出診午後兩點

銀花集

最新電影歌曲 精美印刷奇異裝飾 每冊定價三角五分現售 特價八扣外埠加郵二分

代售處 奉天鼓樓北各大書局 全國各省市縣鎭書局

發行所 奉天西華門外 正大商店

虎骨花蛇藥酒

本藥酒專治癱瘓疼痛四肢麻木肝胃氣痛小腸疝痛口眼歪斜半身不遂及婦女經血等症大瓶三元小瓶壹元八角外埠函購者郵費滾免

頭痛藥

專治偏正頭痛各種神經痛及暈眩更能消除鴉片癮者體內之積毒每袋三角每打三元函購每次郵費壹角

虎骨熊油膏

專治腰腿四肢疼痛胃腹寒積痞塊腎寒宮冷經痛帶下等症每張壹元小張六角函購每次另加郵費壹角

瘧疾流行特別注意

退瘧散

每年夏秋之間瘧疾往往流行一經感染痛苦莫之冷熱交作循環作息經久纏綿傷身廢業本散對於已發瘧疾及其副發病可速痊癒且在流行最盛時可作預防之用每袋國幣四角

老福順堂

奉天大西關大南十字街

電話 四二八七〇

伊斯拉文（イスラビン）糖衣片

【主治】

急性慢性淋病
淋病性膀胱炎
淋病性關節炎
淋病性副睾丸炎
婦人淋病
細菌性腸疾患

本片劑中之主成分、經過消化器官以後、其結果必取道腎臟、通過淋菌巢穴、自尿道口排泄體外、其間直接對於淋菌之有殺菌及抑制發育之作用、自可無待贅說、同時因其又能鼓勵體內細胞、頗足以增進全生體之抗淋力量、是以淋病患者服本片劑以後、先則可去尿道漏膿及排尿疼痛等症狀、繼則尿歸清澄、淋絲消失、以至於顯微鏡下不能證明淋菌、此外如淋病性關節炎及淋病性副睾丸炎等、且莫不可由此而達治癒。

本片劑內服期間、並無不良副作用之可虞、而儘可安心連用、是爲特長。

【服法】

每次服一至二片、一日三次飯後即服。

包裝 一〇片 三〇片 五〇片 一〇〇片 二〇〇片 五〇〇片

各大藥房均有經售

株式會社 武田長兵衛商店

總行 日本大阪市東區道修町

支店 奉天市春日町十三番地

詳細仿單 函索即寄

武田牌

85(5)80

濱江特刊

第一七九號
盛京時報北滿總支社
社址 哈爾濱道裡斜紋二道街一三
電話道裡五二七二番

九一五紀念日 慶祝行事草案

協和會市本部之計劃

協和會哈爾濱市本部、爲慶祝本月十五日友邦承認我國紀念日、侍定於紀念當日、令管下各分會一致舉辦講演會及座談會、同時由各分會派遣婦女代表、由國防婦人會聯絡之下、共同慰問在哈日滿傷病兵、此外並由十一日起至十七日五一週間期內、於市內各大商店及各會社門前、或主要街路、張貼慶祝九一五字樣之宣傳標語、藉資喚起一般市民之注意、永遠紀念不忘、茲將該會計劃草案內容誌之於左、

▲行事方針

一、指摘共產主義及三民主義之誤謬、並努力日滿一體及東亞復興眞義澈底、

二、德、意、西、薩諸國之正式承認我國、我國之國際地位、得以向上之事實、乃皆由於友邦日本之率先承認所致、國民必當銘感、

三、依支那事變之現況推移、及張鼓峯事件之眞像、今後益當與友邦日本同心協力善處此非常時局、

▲紀念行事

一、分會行事、各分會於紀念當日、各自舉行講演會及座談會、各分會長或各分會員、務基於左記方針詳細講述紀念銘感之意、

二、慰問日滿傷病兵、各分會派遣婦女代表二名、然後與國防婦人會聯絡、共同慰問日滿傷病兵、同時並須携帶慰問品以贈呈云、

三、街頭裝飾由各分會製成標語若干種、共分爲日滿兩國文、由十一日至十七日之間在市內各大商店及各大會社、或重要街路張貼之、使一般市民注意深切認識九一五紀念之義意云、

警戒空襲警報傳達訓練

十日起實施希市民注意

警察廳防衛當局爲謀防衛之設備完璧起見、對於一般家屋之防空設備及其他必要之施設、早在積急整備實施訓練及檢査外、更以防空之請施設中之警報傳達爲最重要、假如當空襲時、自須先以警報機或各工場之汽笛報告、市民聞得之後、當即一齊準備防衛、一面更醫於警報之傳達、如在夏日、一般門戶時常開放之際、傳達警報固較容易、倘入於冬季、各住戶門窗嚴閉之時、則警報之傳達是否敏速與澈底、未免有所疑問、即應加以研究與試驗、茲該當局爲期傳達敏速與澈底計、特定於本月十日共先後兩次、亙哈爾濱全市之範圍、實施第一回警報傳達訓練、與空襲警報傳達之訓練、關於訓練方法以及時間、防衛當局、昨日發表於左、

▲警戒警報傳達訓練 自十日上午十時實施訓練屆時在防衛當局指導之下、以警報機及由軍指定之一般工場會社之汽笛、舉凡二分鐘連續吹鳴一次、計共鳴十次、向全市發出警戒的警報、實施傳達訓練、

▲空襲警報傳達訓練 當警戒警報傳達訓練終了後、由正午十二時起實施、即如前記仍以各工場及警報機、凡隔三秒鐘連續吹鳴六秒、若鳴十次、一齊向全市發出空襲的警報、實施傳達訓練、

▲市民注意要點 以上之警報傳達訓練、乃以促起全市民之眞確的認識、而期傳達警報之敏速爲目標者、故一般市民屆時宜一体加以注意、傾耳靜聽、完全聽得警報之聲者固無論、倘有未能聽取者、應立將未聽到之理由、具實報告於就近之警察派出所、至於郊外之住民、屆時聽到與否、及聽取之實況如何使亦應由代表者報告於該管之警察署、以便研究適當對策、警共萬無遺憾、而期今後傳達之一元化之澈底、惟當日實施警報傳達訓練時、除指定者外、一般類似警報之聲響、一概禁止其隨便吹鳴云、

組織麵粉聯合社

以製粉業者之出產量定大小股份 紅利決無偏枯即不開磨亦可分劈

當此政府對於麵粉不足進行調劑之期中、哈市之製粉業者與省署方面亦行一再協議、前爲遂行之圓滑計、特將設立小麥麵粉統制組合、以使全市之製粉業者聯成一體、並仿哈爾濱航業聯合會之組織、辦法成立一哈爾濱市製粉聯合社、按各製粉業者之出產量以定大小股份、同時更考查各當業者之火磨生産能力狀況、及麵粉銷路等等、以資規定小麵之配給量、以期將來市面上需要之狀況、能以緩和爲主、一掃現在麵粉之不足情勢、且當業者對於分劈紅利時、亦無偏枯之患、即火磨雖不開工亦可得到紅利分劈、故此辦法倘若實現、實爲商民之一大福音也云、

期改良哈市工商業 將採用友邦學生

決於明年度起實行

哈爾濱市公署、爲謀哈爾濱之商工業發展計、決定以友邦日本各大商工業之經營方針、努力改良哈爾濱市工商業、故於十日當局在道裡商工公會會議室、召集全市各大商工業者之執事人、於康德六年度起將請示政府、對於由日本帝國商工學校卒業之學生將行大量派來哈市、到各大商工店中任職、以期迅速收得改良效果云、

八角次官將來哈

各方準備歡迎中

現下在東部滿蘇國境視察途中之八角拓務政務次官一行、待千振彌榮移民視察完畢預定十三日下午八時二十五分搭乘列車由牡丹江來哈、與在哈重要機關懇談、並查坊訓練所巡視、現在各日滿關係機關首要準備屆時赴車站歡迎云云、

增設放送塔

期普及時局認識

協和會哈爾濱市本部爲謀一般市民對於時局澈底認識之普及、故由市本部與電電業兩會社協議結果、決在市內增設放送塔五處、此計劃案已於八日向市長提出請求許可不久即能實施建築、聞其增設地址哈爾濱車站前、馬家溝公園內、道外大北新報社附近、道外北市場內、道外南市場內五處云云、

提出土地買收費 政府諒解成立

大塚科長向政府請求之結果

以北滿移民國策、並產業五個年開發計劃遂行上劃期的事業、濱江省當局對於荒地開墾農地造成計劃、傾注全力益愈着手積極進行、而政府當局爲助成此項計劃以資金六百萬元之中、提出土地買收費三百五十萬元、經大塚庶務長七日晋京向中央政府請求業蒙諒解成立、於近日即能決定實施管內農地造成、共造成地域第一回着如濱縣、阿城、五常、青崗海倫、綏稜、東興、安達、肇州、葦河、珠河、延壽、木蘭等各縣十三個處所、總面積達三萬五千餘垧造成地區、開始土地買收、林木採伐、家屋建築、待入殖選定完了、預定來年春五月由內地向現地踴躍移入云云、

一日間兩起自殺

近世自殺之風、突然熾烈、不云戀愛失敗而自殺、即云、貧病交加而自戕、此等慘劇出於國際都市之中、固不爲怪、然亦足見吾人之意志薄弱也、即以哈市而論發生自殺之事、『亦屬層出不盡之事』、但於昨一日之中竟有兩起自殺者、此尤爲可慘而又爲可憐也、茲將兩起自殺者畧誌於左、

一、爲友邦人士名神田巳之助、（三四）大阪人、居於哈市道裡外國七道街太年旅館內、前生於失業後一家數口爲生活之壓迫下、竟忿而出此、目下其屍身已移於市立醫院內、刻正施行解剖中、以期明瞭死者確係自殺與否云、

一爲滿人李劉氏（二七）奉天人、住道外南十道街門片三十二號院內、因患病太久、輾轉床褥醫約及食用等費、均需其夫李某一人供給、且其夫李某本非富有、且所作又係小本經營、每日醫約等費時感不足、夫妻二人終日所用、處於極困苦之中、故其妻以其病既不能治愈再行影響於其全家之生活之不安、竟決然演成自殺慘劇、幸服毒較淺、經救治後、已無生命之虞、雖然此風一長、勤者效尤、故筆者對此希望吾人雖屬於極不良之境遇中、能以此爲殷鑑、則前途雖然黑暗、想以毅力打而破之、亦不難另闢新的生活線也、

意義重大之 戰捷大會

所獲成績極爲優良

自哈爾濱市新開界主催之張鼓峯戰捷紀念展覽大會、開會以來至昨九日閉幕止、在此三日之中、所獲之成績極爲優良、委因哈市一隅、地近邊陲、一般市民亦莫不關心國境、故連日來前往參觀之市民、人山人海、會場內極形擁擠、及睹見友邦皇軍所得之戰利品、亦莫不讚嘆皇軍威勇無敵也、此會之開不但足以堅固吾人槍後支援之熱忱、且可振起滿日互助進一步之精神、其意義之重大、非僅看看熱鬧而已云、

司機人才缺乏

交通會社 再行續招中

在此國際都市中之哈爾濱市對於各種人材向未感受缺乏之事、凡市內各文武機關每一招考、則前往應試者即人山人海大有人滿之患、惟今次交通會社之招募司機則竟大謬不然、原該會社以最近鑒於大汽車司機之不敷應用、特於上月廿六日招考司機若干名、截至本月七日止、報名者數僅五、六名、及至昨日舉行試驗之時、到場應試者僅三人耳、該社自動車課以人數太少、祇右全數採用、但以法定額相差太多、遂於即日起更行繼續募集中、此則誠爲哈市之未見現象同時亦可見人材之缺乏也、

救濟院添印刷部

【海城】本城救濟院、主任趙庚南、對於內部之營業、極力擴張、共已經設立者、如縫紉、制米、豆腐各科、刻間又購到印刷機兩臺、專與官署、及各商家、印刷各種簿冊、及單據云、

新銳農業用具

省署計畫配給各縣 促進農産之開發

濱江省公署實業廳、前於招集農業機器實演講習會時、曾提議在明年度決向全省各縣配給最新銳之農業機械用具、以期促進各縣農村之科學化、並於我國產業開發五年計畫亦期其有尖端之躍進、故此省署方面、於計畫決定施行之下、業已一再向中央產業部呈請、已於近日、已蒙中央之裁可、且已定於明年春實行矣、據云其配給之新銳農具、爲精選機、乾燥機等、共計三百五十台、所需經費約在三萬五千元之譜目下在正計畫各地之配給率及一般之施行手續中云、查我北滿各處、雖稱地大物博、然農村之耕種及收穫方法均牢守古法、對於科學農具均不知採用近代之新銳用具、致產出量大減、此雖係農民智識之淺陋、要亦在於不知採用新具之所致也、茲者省方此舉此不特一般農民直受其惠即國庫之增收亦受賜多多也將來北滿各處農業之開發當可指日而待也云云、

勃而興

衰老 乏嗣 決解此問題 只有現代 强壯補劑 勃而興藥片

是調整內分泌 正常化之良葯

有意想不到的 却病選樣快 是活爾蒙的効力
有意想不到的 顏唐能還少 是活爾蒙的効力
有意想不到的 服後能立子 是活爾蒙的効力
有意想不到的 性○生快感 是活爾蒙的効力

補腎聖藥 勃而興 功用

主治 補腎壯陽 添○益髓 ○精生洩 堅固機能
治 少年早婚 房○過度 ○精早○ 陽萎不擧

凡由破身太早、手○爲害、以致○精○精、精冷精清、子嗣缺乏、交換乏味、性○苦悶、生趣索然、腰酸背痛四肢乏力等症、可急服勃而興藥片立能恢復健康、添精益髓、誠爲補腎第一仙丹也、○價目每瓶大洋二元

▲美人嫁於何人▼ ▲美病嫁於何人▼

青年慾火中燒情不自禁愛美人得美病今朝 韓氏空前未有之新發明白濁斷根靈藥

▲巧拿淋丸▼

○能治急慢性淋症 ○能治便白便血 ○能治睪丸發炎 ○能治久醫無效之狹白濁症因

內中有三大之靈藥

（一）即純檀香油精 SANTAL （二）沙雲兒 SALOL （三）梅天靈藍 METHYLONE BLUE此三種藥品均有利尿消毒、又合以殺菌滅淋、高貴藥品製造成丸、百醫百效、萬試萬靈、爲各國醫士、臨床用藥皆稱爲最新最妙良方也 每瓶國幣貳圓

以上二種良藥各省各埠中外藥店均有出售

總發行 濱江省 泰華西藥商行

博愛醫院

院長 醫學博士 孟天成
副院長 醫師 日沖飛邦

大連市小崗子濟宏街

本院電話（三）一六六六 （三）二六六六 （三）三六六六

外科（內臟 肛門 整形） 內科小兒科 眼科 齒科 花柳 皮膚耳鼻咽喉科 X光線科

產院新設

新館（本院西隣）電話（三）二八〇五 （三）四六六六

產科婦人科 主任 女醫師 日沖飛那 女醫師 中村二字 女醫師 稻垣雅子

產婆 樋口 佐 和坂 元 カヤノ 德山 ノシ 沼本 泰子 片岡 シツ子 大久保 カメノ

分院 市內奧町 電話（二）八五一〇

感謝 奉天市大西邊門裡 博濟醫院 戒烟迅速

香鴉片害人甚如洪水猛獸敝人十年前身患微疾初以鴉片解其病苦日久癮成日重一日荒用無度體弱多病枯瘦不堪屢想戒除不得良策今經友人介紹於奉天大西邊門裡博濟醫院院長羅榮閣施最新療法十日間不知不覺中將癮解除毫無痛苦敝人感謝脫離苦海特登報端略表謝忱

鳴謝人黑山城內 李桂茹啓

淋病

△奉天大南關利長油坊胡同八號 玉德堂藥店

濟淋丸專治男女急性慢性五淋白濁尿道痛養淋糊便口小便時疼痛尿道腐爛濃水淋漓陽萎紅腫腎子腫痛有患以上各症無論新久速購此藥服壹袋即愈永不復犯每袋壹元外埠函購不加寄費

胃病藥 適應症

紫樸開鬱丸

漢醫沈文魁 創製

益善藥局

營業科目

一、海陸運輸及運送 辦理營業
二、倉庫營業
三、代辦及保証行爲
四、包辦勞力
五、委託買賣
六、直接運送一切 黃金之供給
七、關於前各項一切業務

國際運輸株式會社

專務取締役 酒井清兵衛

本社大連山縣通二二一番

信略號 タイレンマルン 電話代表番號二三三五一 振替口座大連七八番 郵便私書函大連局一二三番

滿洲各地 其他主要地點設有支店並取扱出張所

唯一痔藥

化痔散 土龍 化痔膏

奉天大西關大街下頭路北一〇九號 張三多堂

劉雲若最近傑作小說

財色緣

優伶、僕婦、爲了貧財殞命
少爺、小星、爲了好色傾生
女生、文士、爲了戀愛掙扎
錢與愛的引誘 陶醉了多少青春男女
血與汗的交流 造成了多少人生不幸
寫盡了世家子弟揮霍金錢 惟妙惟肖
寫盡了世態人情悲歡離合 有聲有色

（定價全一部國幣五角）外埠郵費一角（郵票十足通用）

奉天城內東華門路西 奉天世界書局出版

婦科珍品 烏鷄白鳳丸 調經大王

▲廣東新到▼ 烏鷄白鳳丸主治

▲一治婦女經血不調、經前錯後、血色不正、紫黑成塊、血色淡紅或如泔水、服之特別神效、

▲一治婦子宮寒冷、白帶過多、腹痛腰痛、癥瘕積聚、服之特別神效、

▲一治婦女血崩經閉瘦血癆症氣短咳嗽、午後發燒、心跳心忙、服之特別神效

▲一治婦女婚後久不受孕、或有孕連傷數胎、久慣小產、服之特別神效、

▲一治婦女產後腹痛、惡露不盡、瘀血凝滯、腹內有病成塊、疼痛難忍服之特別神效、

▲一治婦女夜睡不安、多作惡夢、驚恐成疾如同邪病服之特別神效

▲一治婦女面黃肌瘦、少食無眠、四肢痠軟無力、頭迷痛疼服之特別神效

▲購買烏鷄白鳳丸者注意

烏鷄白鳳丸乃婦科第一老牌聖藥、風行南北遠近馳名、業已數百年之久、凡購藥必須認明金鷄富貴商標、記準廣東老舖永安堂之烏鷄白鳳丸、庶不致誤、且此藥經本堂用化學泡製成丸、藥丸小而收效大、外裹糖衣容易服用、功效耐久不像密丸子窩敗藥日久生菌而有他害也、每盒二百五十粒、定價洋五元

注意 減價 六扣四十天

因此藥初次到哈特別大減價六扣四十天凡購烏鷄白鳳丸一盒者只收國幣三元購一打者郵費國幣三十元外埠函購不加郵費滿洲國總經售處哈爾濱道外十五道街 金勃先藥局

烏鷄白鳳膏

一貼男子、先天不足、後天虧損、腎經虛弱、夢洩遺精少年早婚、房事過度、下元虛寒、腰膝背痛、精液缺乏、子嗣艱難、腎囊潮濕、夜多小便、白濁淋漓、寒疝氣痛、腎子疼冷、偏墜肚疼、特別效驗、一貼女子經脈不調、月經不准或前或後、經行腹痛、子宮寒冷、赤白帶下、寒血凝滯、久不受孕、久患小產、血少乾癆、崩漏不止、血色紫黑、或如泔水、面黃肌瘦、少食無眠、胸膈脹悶、五心煩熱、產後腹痛惡露不盡、一切血寒、貼之完全、功難盡述、筆難盡述、此外並治男女老幼風寒麻木腰腿背痛、四肢癱瘓、半身不遂、腹中積聚均有神效、○定價每貼國幣四圓外埠函購貨款先滙

總經售處哈爾濱道外十五道街 金勃先大藥房

特別贈送 買一盒送兩盒

強精・健腦・補腎・扶陽

黃色補丸

黃色補丸 主治先天不足後天虧損五勞七傷房事過度手淫滑精早洩陽萎腎虧遺精乏嗣老年精衰精神困倦頭暈眼花耳鳴心跳夜不安眠凡由腎部所傷腰膝背痛瘦軟無力形容枯瘦各症服此藥特別神效常服保腎安神身體壯健房事快樂補血生精藥性和平男女老幼均可服用補腎扶陽開胃健脾增加飲食强壯身体萬試萬靈今特提出一萬盒作爲贈送之品以昭效力而便推廣定價國幣每盒一元五毛買一盒送兩盒買半打八元五角贈一打贈送處哈爾濱金勃先藥房

烏鷄白鳳丸黃色補丸代理列後

北京總經售處前外西河沿八十四號三多葯行
奉日站 恆濟堂 大連 德記全棧 大連 泰華藥房
吉林 東升達 江省 德泰盛 營口 洪春堂
洮南 德慶仁 錦州 同盛居 新京 中興藥房
安東 東益增遠 鳳城 東益遠堂

辦私立學校經驗寫照

—我主辦××學校過去談—

學生與敎員的衝突及解決

我就職××學校的第一天。就把選擇敎員的自由。給了學生。我覺得敎員是敎學生的。只有學生能確切判斷敎育的優劣。學生與敎員無任何仇恨。他們進學校。又都是爲了讀書。所以大多數同學的心理。是絕對不願與敎員無理取鬧的。旣然如此。一班學生的二分之一以上。若反對一位敎員。這位敎員一定是不稱職。或具有其他嚴重的錯誤。學校爲學生前途計。自然沒有勉强維持他的必要。

但是。這種方法。行了不久。我就發現了幾種不良的結果。

(1)大多數人的意見。有時仍被少數人操縱。

(2)特別嚴格的敎員。學生也竟起而反對。

(3)學生氣焰萬丈。敎員常受到威脅。因此。不敢督促學生。

(4)敎員時常更動。影響到功課的進行。

因爲要糾正以上的弊病。遇有這類事件發生。我便親自到敎室解決。解決的方法。

第一步。聽取學生的意見—不管他們所發表的意見。是反對的或贊成的。激烈的或和平的。我都仔細的記着。

第二步。批評學生的意見—根據學生的意見。給以適當的批評。學生的意見是對的。要告訴他們。錯的也要告訴他們。

第三步。由我申述意見—按照我的觀察。在敎員敎課的方法。與努力的程度諸方面。評判敎員的優劣。

第四步。決定解決的方法—關於這個問題。我規定了五種解決的方法。

(1)若發現少數人操縱大多數人的意見。即嚴懲少數份子。

(2)若學生所提意見。係屬於敎授法的改善。即設法勸敎員改善敎授法。

(3)任職在半年以上。曾受學生歡迎的敎員。拒絕學生請求更動。

(4)因敎員嚴格。獎勵學生反對者。除名。

(5)若敎員程度。確不稱職。或具有其他不能改善之錯誤時。由我提出表決反對人數。超過全班人數二分之一時。即代爲另聘敎員。

這樣實驗了半年。果然成功了。前面的幾種弊病。完全糾正了過來。學生與敎員的感情也特別融洽了。本校更因此得到了許多優秀的敎員。

學生與學校的衝突及糾正

本校學生與學校衝突原因係下列幾種。

(1)因爲懲罰學生激動了學生的感情。

(2)因學生與職員發生了誤會。

(3)因爲學校拒絕了學生的某種要求。

(4)因爲學校阻碍少數人的社會運動。多數人盲從。

(5)有時。因爲其他極不重要的事件。

這些衝突。有許多朋友以爲應歸咎於學生。但我却以爲應歸咎於我自己。因爲學生縱然發生錯誤。也是起於我的訓育工作的失敗。因此。我決在訓育方面努力。並設法由學生方面知道我和諸職員的錯誤。而設法改錯。或改變辦學方法。關於前者。在這兒不在贅述。關於後者。我是這樣作的。

『除了隨時徵求學生對我們的批評。藉以改正錯誤。或改變辦學方法外。每月及每學期終了。都用書面徵求。每次休學典禮之後。並舉行全體師生茶話會。公開徵求敎員及全體學生的批評。凡是正確的意見—若有誤會之點。即隨時解答—我都要牢牢的記在日記簿上儘可能的從速改過。關於反對各職員的意見。我也很誠懇的去勸告。』

這種方法。才作的時候確得了許多寶貴的批評。我的錯誤也因此改掉了不少。各職員也多能知道改過。但是。慢慢的學生的批評減少了。去年冬季在全體同學中只得了四位同學的批評。一位說。作校長的應該設法擴大運動場。一位說。學校的鐘。不和午砲台的時間相同。一位說學校房子太少。應速找大校舍—這些。又都算不得什麼錯誤。同時。對其他職員們的意見。也都很少了。

以前學生對我們的惡感和誤會。都消失在批評我們的紙面和唇邊。後來。沒有什麼批評了。也就再沒有什麼惡感和誤會。所以××中學。自施行這種方法。一直到我因病辭了職。整整兩年的光景。未曾發生過任何的風波。

學生和學生的衝突及避免

在××中學方面。學生和學生也時常發生衝突。這種衝突我是怎樣設法避免的呢?

(1)訓育的努力—爲了要避免他們的衝突。我首先設法糾正他們的思想。—他們總覺得。吃着父兄。喝着父兄。得罪一位同學。有什麼關係呢?因爲不明白朋友—同學當然是朋友—的重要。他們便沒有容讓。所以衝突的事件。乃不斷的發生。因此。我乃對他們作下列的訓導。

『最愛護自己的。自然是自己的父母兄弟姊妹。但是。給自己以最大助力的。却是朋友因爲前者的數目有限。後者的數目無限。也就是前者的力量有限。後者的力量無限。一個人可以交下百位朋友。千位朋友。萬位朋友。……。但是能有。百位。千位。萬位父母兄弟姊妹嗎?不管那一位偉大的革命家。軍事家。政治家。我相信都是靠了朋友的。—助力成功黨員。兵士。同情者:…自然都是他們的朋友。靠父母兄弟姊妹。建樹偉大的事業的。全世界能有幾人呢?人固應尊敬父母。愛護兄弟姊妹。但也應該十分眞誠的交朋友……

朋友能隨時隨他的帮助自己。有些帮助。自己有時會覺察不出來。例如。

和一位朋友一同行路。遇到一位想殺害自己的敵人。因爲他怕敵不過兩個人的力量。便不敢動手。這不是得了朋友的帮助嗎?又如。

和朋友一同走路。因爲談笑着。便不覺疲乏。這不也是得了朋友帮助嗎?。

甚至。自己遭遇了特別悲憤的事故。向朋友訴說一番。蒙朋友給一些同情或鼓勵。自己也會覺得快樂了。這也算是得了朋友的帮助。

……………………』

這種工作作了不久。果然有了很好的效果。同學們的衝突很顯然的減少了。

(2)地域界限觀念的取消—由省分。縣分等等界限觀念常常引起學生糾紛。譬如在縣城讀書的學生。要分鄉別。在省城讀書的學生。要分縣別。在大都會裡讀書的學生。要分省別。或更分爲南方。北方。東方。西方……。在各學校中。似乎都有這樣的域別觀念存在。××中學的域別觀念。是A地的同鄉。B地的同鄉。C地的同鄉…不知爲了什麼。A地同鄉看到B地同鄉就生氣。B地同鄉看到A地同鄉就生氣…好像非自己同鄉。就非同胞似的惡感愈積愈深。他們竟終日想鬪毆了。因此。我乃組織班友會。講演會。文學研究會…並常舉行—如茶話會。團體遊戲…更常作郊外團體旅行等。這樣實驗了一年光景。學生間由域別觀念發生的仇恨。就慢慢地消滅了。

本文因不敢拉長篇幅。各節目乃未能充分發揮。但並非對[illegible]見。借供讀者參考。各節見解一致。

學生文藝

雲

(奉天省立第一女子國民高等學校二年生關桂馥)

雲!是多麼不講情理。
他阻住了一切的光茫。
月兒也吧。
星兒也吧。
多許牠給於我一些光茫吧!
恨。雲是不講理的。
一片光也吧。
一滴光也吧。
多少給我一點光明吧。

恨雲是無的。
雲喲。
只有你阻住了我的去路。
唉。如何……

憶鄉 (羽)

佳木斯是我渴想的路徑。牠遠遠的在遠方。
我心永遠懸念着那裡。因牠是我甜蜜的家鄉。
我會走遍了天涯地角。愁遶的徬徨。
我所念念不能忘的。仍是那[illegible]
[illegible]啊黑暗哪。我心何等的愁煩
只因我離了鄉莊。及那甜蜜的農村。

偶感 (羽)

呀!黃昏到了。月兒已爬上林梢。
聽一聲一聲何處暮鐘敲。
清淨的月光。瀉在空中照耀
隱約的鐘聲盪漾出塵表。
我這塵俗的心喲。且在月光下洗滌。
我這無定的魂喲。且隨着鐘聲飄搖。

洪武劍俠圖

第三回　【張青山】

……三三三……

白蓮教匯奸狡刁頑肆兇殘自作還自受
武當俠劍忠誠智勇逞神威衛國復衛民

上。正要斬殺高遠謀。給老妻報仇。外面號砲連聲。强鎖台匆匆去了。莫文豪明知道是。欒尙等賊兵發動。暗喜大功告成。他不慌不忙的。將惡賊碎剮分屍。祭了亡靈。命從人收拾出去。挖坑掩埋。自已坐定了一想。三俊的事情。又當如何辦理。反復思量。不能任其橫行除去恩師以外。決無降伏他們之力。只可留下字柬。洩露他們的奸謀。官家有了預防。料着沒有什麼大閃失啦我去蒙山。尋找我恩師。告知一切。我師自然前來收服他等。又可以竟張三峯仙長等未成之志。必須如此辦法方可成功。自已拿定了主張。急忙寫了字柬。付與從人吩咐明白。立刻就起身出城。星夜赶奔蒙山後峯朝雲頂大佛禪院。及至到在廟中。見了監院的。方知師付去雄關外。連橋驛。双塔寺。找通明長老去了。莫文豪在廟中住了一宵次日起身。又奔雄關而來。到在連橋驛双塔寺廟前。向門頭僧徉言。前來降香。人家把他讓至客堂知客僧出來接待。他才說了名姓與來意。知客僧連忙報入方丈。周顚上人正與老方丈對坐着棋。聽說莫文豪到來。告訴知客。引他來見。知客僧遵命退出。不一時領莫文豪到在屋內。行禮之後。上人問道。你由那裡來。怎麼知我在此。莫文豪備說詳細。上人聽罷了一切的情形。喟然嘆曰孽障敗壞清規。吾之罪也。當往收之。以了這段因果。老方丈笑道請終此局。明日東去。不爲晚也不然你又遺下不了之局。又應付與何人收拾呢。上人聞方丈語中禪機笑着答道好好。敬謹如命。也就是了。此處那有不了之事呢。言畢大笑不止。上人對莫文豪說道。你去外面歇息去吧。明日遲早動身可也。文豪遵諭。退出方丈院。至客堂。自有僧人照應一切。晚齋用罷之後。天在定更之時。莫文豪由廟中出來。在左近散步。流覽風景。林間步月。萬籟靜寂。鐵馬微鳴。眞令人悠然有離塵之思。不覺神情爲之一爽。忽然間聞得馬蹄之聲。由遠而近。老先生定睛看時。見大道上一騎馬。由東向西。且快且慢。遙見馬後一道黑影。遠遠追隨。見馬走的沒有影兒啦。可看清了後面追隨的人咧。見他身法迅速。其快如飛。老先生暗自測。想前面騎馬的。定是客商之類。後面跟着的。決非良善之輩。可惜是劍術一流的工夫。竟自作這殺人越貨。沒天良的事兒。情殊可恨越想越對。决錯不了。可那裡知道呢。凡事不能由着各人的理想斷定。想是如何便如何。前面跨馬而行的。乃是廉文廉興武。自從巧遇申氏二老。分手之後。中途又養了兩天棒傷。這才星夜回家。天交二鼓以後。到在晒甲屯。自已的家門。下馬叫門。僕人們聽是少莊主的語音。將門開放。見面行禮然後接過馬匹。廉文向從人問道。老人家歇覺了沒有。僕人說道老莊主。至在後院與小莊主。練工夫哪。廉文點頭。告訴從人去通報。自已赶奔上房。見了娘親。跪倒行禮。問了起居之後。站起身來。未及落座。老莊主帶着小孩克孝。進了上房。廉文給天倫行完了理。克孝過來給爹爹叩頭。七歲的孩子。態度大方。循規蹈矩。實是令人可愛。老莊主看看兒子。看看孫子。異常的高興笑呵呵的說道。文兒你還未曾用飯哪吧。廉答道可不是嗎。老安人這就吩咐媳婦。告訴厨下赶緊預備酒飯。鄭氏大娘。親身去到厨下。指揮僕婦等。配備酒菜。不一時預備好了。搬至上房。擺滿了棹案。老莊主說我們今天吃個全家福。以叙天倫之樂。老少遵命。一同入座。正座上老夫妻二人。老莊主肩下是廉文。老安人肩下是鄭氏娘子。老莊主把孫孫克孝。抱在懷中。合家團坐。一同用酒。共樂可知。一面喝着酒。老莊主說道。這家庭團聚。方是人間第一件樂事。可惜文兒你。有福不會享。孤身飄流於外。不能朝夕在我二老膝下承歡。養不敎父之過。你倒是符合斯言。你想想孝親敎子。這便是子道有虧。你妻穿幃獨處。有乖夫妻之義。俗語說是多大的題目。你竟自置之不顧。去了這二年之久。音信全無。這能算是你對嗎。你今日方才到家。爲父本不該責備於你。但是與你師兄等。在外所作何事。說來我聽。老人家這一問。把個廉文爲難的。面紅耳赤。二目[illegible]欲淚。不知所答。可也難怪他答復不出來。他們

對入學的兒童家長注意事項

現在暑去秋來。各學校已經都開學了。在一個小孩子入學時。也就是求智識的一個開端在這個時候是個最重要的一個階段。必須要做下一個好的根基。否則將來上中學。上大學一定不能有好的結果。所以做家長的須要特別注意。

在一個小孩子入學。並不是把一切的責任全付給學校。一個學生的好壞要看學校敎育和家庭敎育雙方面的。一個小孩初上學把一切的規則都給定好使小孩成了一種習慣。將來他一定按着規則上軌道。否則在初入學時沒有良好的規律。將來再叫他入軌道。那一定是不可能的。今把幾件要注意的要項列後。

一　早起早睡。使有一定的時間。上學校去要早。不要遲到。養成勤勞的習慣。就是颳風下雨也要叫小孩子上學。免使有畏難心和倚賴心。

二　早晨上學必須要把衣履穿整齊。並要使之清潔。使兒童有整潔愛美的心。

三　放學回家見了長輩都要令小孩子行禮。就是平時也常常要有禮貌。

四　督促溫習功課。遊戲的時候儘量叫他遊戲。溫習功課的時候要嚴厲督促使他專心向學。並且要垂問他一天在學校中所學的功課。及老師所留的家庭作業。務必使兒童依次做完不要搪塞不做。

五　看功課表給他預習明日的功課。及明日在學校所要用的書籍文具。也給找好。免得明日在課堂上要用而無有養成偷懶的習慣。

照上例去做。一個小孩子在學校他的功課一定要比同學的好。品行也一定比同學的好。在學校師長稱爲好學生。在家中長輩也要誇爲好孩子。您若是有小孩子新入學。必須要給他一個好的開端。

學校風光

圖畫堂上的一場風波

(劉化麟)

這是一個 Friday 下午第一堂上課風響了後的事

『喂!這堂是甚麼』?一個人問。

『談話』!另一個人用很簡捷明朗的聲音。分開嘈雜的空氣。傳進問的人的耳裡。

『談話』是×校的『圖畫』的代名詞。同樣還有一個『歌工』—『手工』。我們只要看到這字面—漂亮的字面。便會聯想到上課時的一切情形了。

十分鐘後。先生進來了。下身穿着黃白色的洋服弔褲。上身只穿着一個古銅色的汗泥浸過幾年似的襯衫。恰像古董。更配着一條黑灰色油膩膩的領帶。這十足的表示藝術人的藝術裝束。這先生頭上背髮。臉作青灰色。兩眼黑洞洞的。分不出眼部的一切。青紫色的唇。拖向下來。揮動一双着皮鞋的脚。扭着腰。邁着步步蓮花的步伐。鬍鬚在搖拽生姿。一切切。都在盡量發揮他的藝術。

學生們照例作過了闋節—立。禮。坐。仍去互相打開笑罵。走五道兒。下象棋。先生確是好先生。他只在黑板上寫幾行字。便走向有私交的情感密的學生堆裏扯淡去了。不。那裡是扯淡。正在研究着金少山吳素秋等名角的唱工作工。以及鼻子形頭(形頭)和樂器的配合等。這確是天字元號的藝術啊。

當他們正研究得熱鬧時。眞是人聲鼎沸。處處都不拘形跡的高談濶論。突然有幾個玩皮鬼。發現了黑板上的字跡。故意高聲用別字念出來。

『五(王)道之下、堂堂××國四生競作……趙白』。

一時大家都回過頭來。移過他們的注意中心。一個裝明白的淘氣鬼。用調笑的口吻。

『哦!那你還不明白。五道之下。是倒裝句。外國文法。意思就是下五道兒……。』

『哄!』惹起了群衆的笑聲。

接着又有的說。

『喂!你看趙白不是造白嗎?』

這一句話又得了更多而響的笑聲。

笑聲方住了。這先生髣髴和皮鞋有仇似的。使勁的向地面踏去。一二分鐘後。响亮的皮鞋聲停止了。接着。驢子放屁也似的北京腔由這先生的嘴裏跑了出來。然而大家的耳朶却沒有稍許空隙來容納它。只好摒置於耳外。任之所之。

『我教書這些年。甚麼乍雜子二溜屁都遇見過。從來沒有給我起外號的。哈哈。你們給我起一個。來個臨別紀念。我平素待人也很好。從沒有苛薄。但是你可要知道。我可不是好惹的。罵先生就等於罵父母。罵父母老人可行。罵先生可不行。眞他媽少教育。敎。這還是人嗎。簡直是個驢。這樣東西。決得不到好死。不敬師長天誅地滅……』

先生激烈的訓導着。說着大道理。同時像打場子似的在敎室裏打旋兒。然而在這百忙中總忘不了規矩的口形。手勢。頭部。身體上一切的動作。都盡力的發表他的藝術。在這同時。一羣羣的學生。都在小聲譏笑着。

『不是那一個腦袋。又沒請他看戲。今天又借題發揮啦眞倒霉。』

『喝。牙膏貴啦。那麼拿精鹽刷何必拿那麼髒的話向人家說』又一個女人也似的說出來

『哈。眞不知誰不得好死。』

誤人子弟。男盜女娼』。

『唉。也不撇鞋底子照照。』

又說人家啦。自已不好又怨人家呢。眞給當先生的丢臉』。

『喂。滿映來請×先生當演員啦。你看姿勢該多麼好』…

處處沒有說他好的。眞氣壞了我們先生。又得罪不得學生。又苦找不到台階。又急壞了我們的先生。更加勁的在敎室裡旋着。幾乎踩出磨道來。

『人不該死有救星』。這句話確不假。正在這時候。下課的風笛響了。這眞不啻是我們先生的救星。於是敷衍了幾句話憤憤的去了。

『怕。怕…桌蓋響了起來。這是暫作送先生出敎室的禮炮一時。大家圍了一大堆。商量這個應付方法。

最後。仍是。『管他去呢』。結束了這一場風波。

…洋重九黃昏

實用日語完璧

堀越喜博 淺井周治 先生共著　◎定價貳圓五拾錢(布製菊判五百八十頁 送料廿四錢)

忽九版

本書將日本一切語言悉蒐集成卷殆無遺漏且全卷皆以華語譯日語倘携此書一卷則於商務游歷考察諸大端凡一切應酬之日語無不備載全書、分爲七編、曰發音編、曰練習編、曰說話標準編、曰平假名編、曰問答標準編、曰會話編、曰習題翻譯解編、曰單語編、是也此書業通日語之華人諸公與精通華語之日人諸公悉協同編成而校正嚴密爲益頗多

日本文法精義

堀越喜博 淺井周治 先生共著　◎定價九拾錢(送料六錢)　(菊判洋裝二百二十六頁)

忽重版

學外國語者、須先確實文法的基礎、把握其言語之本質、是最爲緊要矣、本書爲達成此目的、基於多年中國人敎育之經驗而編著者

(一)本書爲中學校、師範學校、商業學校及公學堂高級程度等用之日本文法敎科書並自習日本文者編著者

(二)本書爲囊日所刊行(日華對譯現代日本語會話文法)姊妹編而編著者、而主選語、對照口語而以日本文說明全體、且以古文現代文、或北京官話一一對譯之故不但利中國人習日本文法、日本人習華語、華文、亦頗有益書也

日華對譯最新日本口語文典

服部宇之吉博士閱 淺井周治先生著　◎定價參拾錢(送料四錢)　(四六版一〇九頁)

最新刊

一、本書即爲滿人敎育之各種學校日本口語文典敎科書及一般研究者自習用書編纂者、

一、文典之敎授其要點明確務使印入學生之腦海爲緊要、故努力簡明

一、本書置重點於品詞篇而文章篇即簡略至於日本文之成文及其用法則與滿洲國文類似之點甚多、故不詳說亦可也

一、本書之目次(音韻篇九章)(品詞篇上下廿四章)(文章篇三章)

現代日本語會話文法

堀越喜博 淺井周治 先生共著　◎定價八拾錢(送料六錢)　(菊判洋裝二百三十四頁)

忽八版

著者堀越先生、東京帝國大學文科出身之俊才、前從事日本國語敎授已有年淺井先生夙卒業國學院大學及東京外國語學校嗣後就學于中華民國立北京大學、盡瘁中國人敎育前後二十餘年、爲斯界之宿老兩先生痛感中國人學習日本語之缺陷在無適當會話文法書、特著此書此書已蒙許多學校採爲敎科書或自習用書而採用、初版忽售盡其大半乃實於斯界有絕大反響矣、欲速修日語諸公請從早購一本

實用日語讀本

唐木歌吉 盧緒恒 兩先生近著◎定價四拾錢(送料四錢)　(菊半裁二四一頁)

最近刊

凡我滿人均有練習日語之必要也但初學日語苦無良書今有(實用日語讀本)文法極其懇切、詞句極其流通、由淺入深、置諸座右、洵無師自通之善本也本書假張李二君爲主人、網羅其自抵東京至畢業歸國、其中種種實際之會話三十餘類、使讀者於誦讀之際、逸興環生、於不知不覺之間、熟諳語言、且依前後之關連、自悟得其語義與語味、火速購買、萬勿失此良機也

○內容▲會話篇二十五類▲日本音字表▲異字同讀表▲拗音表其他▲發音圖解▲北平話音表

簡易日語會話

中谷鹿二先生著◎定價五拾錢(送料六錢)　(四六判洋裝二百七十頁)

忽三版

啓者本號爲便利華人研究日語及文法起見、特請本埠關東廳華語講習會囑託羅誌善隣主幹、中谷鹿二先生、編輯華人專用簡易日語會話一書、先生曾任青島守備隊軍翻譯官之職、精通華語對於中華風俗人情研究有素、此次應本號之聘、窮推其蒐集集長、歷時頗久、姑成此書、內容豐富、會話適宜且對於『テニヲハ』等之用法、解釋猶爲詳盡、有志研究日語者手此一書勝讀萬卷、本號爲薄利多售起見、定價從廉諸君試購讀之方知言之不謬也

發售處 大連市浪速町一三八番地 振替大連五五番　大阪屋號書店　旅順·奉天·新京·京城。

阿波共同汽船 大連出帆

△開往天津
▲龍平丸 九月十五日
▲北京丸 九月十六日
△基隆高雄行
▲山西丸 月 日
△開往青島上海
▲青島丸 九月十五日
▲奉天丸 九月十七日
▲大連丸 九月二十日
一、上海航路上午十一時開船改爲正午
一、台灣航路下午四時開船改爲同五時
之罘威海衛津鎮甚
船票發售處 日本國際觀光局奉天支局 大和旅館出張所 城內分所 日電三四六一一番

△開往芝罘
▲廿八共同丸
△開往仁川鎭南浦 九月十七日
▲早隆丸
△開往天津 九月廿二日
▲早隆丸
△開往芝罘威海衛青島 九月十七日
▲十六共同丸 月 日
阿波共同汽船會社 電話二五〇〇一

大阪商船 大連出帆

△開往門司神戶大阪 上午十一時開
▲鴨綠丸 九月十六日
▲烏拉爾丸 九月十八日
▲熱河丸 九月十九日
▲扶桑丸 九月廿一日
△開往基隆高雄(不載客) 每月三回
△開往天津(不載客) 每月七回
△往三、鹿、那
▲貴州丸 每月十八日
船票發售處 滿鐵沿綫各站及各埠日本國際觀光局
車船運運票(往復票火車票減二成輪船減一成)通用期限兩個月大連門司神戶間船價往復票價減二成通用期限三個月
△專屬貨物代辦處 各地國際運輸株式會社
大阪商船株式會社 大連支店 奉天事務所

齒科
西田醫院
奉天商埠地十一緯路 南市場警察署東一丁

經濟與產業

滿洲國之日人進出
加鮮人達百八十萬人

於滿洲日本人之進出、滿洲國建國(昭和七年)為契機、隨伴我國策及國內治安之確保、呈飛躍的發展、昭和十二年十月一日現在建國年度八十三萬人者現下達百七十九萬餘人、為二倍強之增加、比二十七年前之大正元年三十二萬餘人、為五、七倍之激增、觀內地人建國年度二十六萬餘人達昭和十二年八十二萬人餘、為三倍之增加率甚最近統計概況如左

地區別	內地人	朝鮮人	台灣人	計
關東州	一七五、九二三	三、九二三	—	一七九、八四四
附屬地	二二三、一〇四	二〇、六〇六	九八	二四三、八〇八
滿洲國	四三五、四二五	九三七、八七六	三七一	一、三七三、六七四
合計	八三四、四五一	九七二、四〇六	四六九	一、七九七、三二六

而在滿內地人之分布狀況、於過去、關東州第一(約五〇%)附屬第二(約四〇%)其他第三(約一〇%)之比例今關東州二一、%滿鐵附屬地二五、九%、滿洲國五二、三%其地位呈顛倒、對我大陸政策之遂行、人口、食糧問題之解決與暗示、並行今後之移民國策、期待躍進、

	內地人	朝鮮人	台灣人	合計
大正元年	八八、九七一	二三八、四〇三	—	三二七、三七四
昭和元年	一九三、一八四	五四二、一八〇	—	七三五、三六四

昭和六年	二三三、三三〇	六三〇、九八二	三一五	八六四、六二七
昭和七年	二六八、九八二	五六五、九五七	五九	八三四、九九八
昭和八年	三一四、〇六六	五三八、〇七九	六〇	八五二、二〇五
昭和九年	三八七、〇七一	六九二、三一〇	一一五	一、〇七九、四九六
昭和十年	四四四、一五一	七七七、五六六	四七二	一、二二二、一八九
昭和十一年	五五五、四七一	八九八、四二八	四六一	一、四五四、三六〇
昭和十二年	八二三、六九九	九七二、六三四	—	一、七九六、三三三

該日人之增加者隨伴日滿兩國之發展、移民國策之強化為主因、日本內地人之滿洲移住之旺盛、為其主因、比昭和五年末、仝十二年之五大都市之日人增加率如左、為頗大、比昭和十一年末現在及十二年十月末現在比較如次、

	康德元	仝二	仝三	仝四
大連	一二五、六九五	一三四、三三九	一三九、八八五	一四七、九三一
安東	一三、八九三	一五、三三九	一五、七二四	一六、五四九
鞍山	九、七九七	一五、四八三	一七、九四〇	二一、〇五七
錦州	二、一一〇	四、四五七	七、〇〇一	八、二九六
奉天	五九、〇八七	七一、三三五	七八、七二六	八五、四四六
撫順	一六、二九〇	二一、五五三	一八、四二一	二四、四四四
四平街	五、三五〇	六、四〇〇	七、〇四〇	六、一六九
新京	四〇、六二四	五〇、九四三	六二、九二〇	五九、一五七
吉林	五、五七九	七、八六六	九、九六二	一〇、八二〇
哈市	一四、七七三	一三、一七一	一三、四七三	二六、九五三
齊齊哈爾	—	六、八九八	六、九二四	七、〇八五
海拉爾	—	—	—	三、二三〇

東邊道開發會社
決定資本金三千萬圓

【新京】為東邊道之鐵及石炭之綜合的開發之起見將來東邊道之以鐵鋼者源為原料、一大製鐵會社化之東邊道開發株式會社創立發起人總會十三日午後開催 滿業本社、決定定款、人事株式配賦、該社資本金三千萬圓、十七個月繳付為普通法人出資、係滿業三千萬圓、滿炭一千萬圓、本社設於東拓大樓內第二樓、社員滿炭滿鑛產及滿鐵關係為充當重役如左

取締役會長 鮎川義介
常務取締役 奧村慎次(滿業理事)
取締役 中島亀吉(撫順採炭課長)
〃 馬場彰(撫順工事事務所長)
〃 大岩銀象(滿鑛)
〃 河本大作(滿炭理事長)
〃 小日山直登(昭和製鋼社長)
〃 田中恭(滿業理事)
監查役 齋藤靖彥(滿業監事)
內藤政治(滿炭奉天販賣部長)

鐘紡實施之紙漿工業

【奉天】鐘紡社長津田信吾氏十三日午後五時廿分着抵奉、直入大和旅館滿洲視察、朝鮮視察之途、為來滿途中視察新義州葦紙漿工場、操業十一月頃、以本格的為生產、故生產開始為來春更視察營口之康德紙漿及海城康德鑛業、紙漿工業、別以葦不限定、各種原料為利、松花江其他地區之第二期的進出有調查並計畫、牧羊、毛織、皮革等、對既存之者、不有具体的擴張案、當地之康德染色為比較的成績佳、先年滿洲視察季為酷寒期、今度高粱繁茂、為頗佳、氏十六日奉天發、視察新京、哈爾濱等各地經由東滿、今月末為歸京之預定、

重要特產物檢查法與對新大豆之特例

【新京】依現行重要特產物檢查法水分規格長期保管為前提、係制定者、然端境期新大豆等、最短期間中之搬出及取引者、現行檢查規格雖不為適用謀特例取扱、滿洲大豆中早期出貨、比朝鮮大豆、於內地市場、為一、二週間早期取引、而確保優越地位、對新大豆、現行檢查法適用之場合、乾燥不充分、不合格者為多、且雖合格品、依水分、見格低價、對新大豆之供給狀態、有支障招來恐懼由當業者側有要望、滿鐵合議之結果、今回為過渡期辦法、對本年度生產大豆制定緩和規格、依實績如何、暫謀逐年更新、九月十四日以附產業部令決定公布、即日實施緩和策如左、

一、本緩和策、對康德五年度產大豆為適用、依實績如何、期逐年更新、

二 依檢查申請者之希望、水分限度、依現行檢查規定、檢查規格水分規格如次、

(甲)種別及期間、康德五年生產之黃大豆、改良大豆、白味大豆者、而迄今年十月十五日受檢者、

(乙)緩和水分限度黃大豆、改良大豆、及白味大豆之緩和水分限度為一六、〇%

(丙)依緩和水分規格對檢查決定者、檢查結果為票示、而印文記號以現行檢查規定制定之印文記號外『走り』之文字標示之特殊記號為使用依一般檢查規格、以區別檢查品、

滿洲特產中央會開催理事會

【新京】滿洲特產中央會第三十六回理事會自十七日午前十時開催於大連大和旅館附議事項及報告事項如左

附議事項
一、役員異動之件、
二、關于落花標準價委員會答申
三、高粱包米標準價委員會答申案答申
四、關于康德六年度重要特產物檢查所收支事項
五、關于油房振興委員會答申
一、關于暹羅之滿洲國物產貨樣展示會開催

華北棉花收穫預想

【天津十三日電】華北產棉花核心河北省本年度產收穫第一回預想、為百五十萬担、然因種種之情勢一成五分減訂正為百卅萬担、

華北與新民會
組織・活動・主義【13】

以互相親睦謀地方自治之基調、各級官吏、依鄉選里舉、排除女子參政、任政治以德、企圖工業農村化、謀振農村、興同時主張重工業公營、依政務員之民選、避經營之官僚化、排無條件之分配土地、謀土地有利化、則對產業振興、禮治主義、德治主義、生產主義之三者、為並行實施、以達土地返還有德者、種族不分國境、反對民族主義及國家主義、由日華滿之聯合、進而至於大亞細亞主義聯盟、然後達實現協和萬邦之王道天下之大理想、(是為平天下)

中國受西洋思想之侵入、已及百年、西洋之所長、並未吸收、東洋固有之文化、則反湮沒不明、[illegible]東方文化[illegible]喪失、而又聯結蘇聯、不顧東洋之赤化、以致抗日、而以一人一黨為私、人民財產之犧牲在所不惜、倡言焦土政策、幸我友邦日本義憤興師、弔民伐罪、又提唱東方文化復興、正是四億人民所渴望、由是、新民主義應運而生、發揚正義之時、即邪說滅亡之時也、光芒萬丈、宵小匿跡、願我身受蔣政府焦土政策痛苦之同胞、信仰新民主義、於新民會之旗幟下、提携友邦日本、討伐共產黨、打倒蔣政權、謀復興中國復興東亞、而始得幸福也、(完)

日本產金振興會社法公布
認朝鮮總督府之監督權

【東京十三日電】日本產金振興會社事業之性質上保持商工、大藏兩省之緊密聯絡有監督之必要、故關于商工、大藏兩省共同管理事項其他主要事[illegible]日本產金聯絡朝鮮總督府之產金增產計畫、對朝鮮總督府亦時與或程度之監督權關係各當局接洽之結果愈愈以明、十四日官報公布、日本產金振興會社法即日施行、

德國白濁斷根專藥
梅濁克星
從歷年臨床實驗上得到的經驗，唯有服「梅濁克星」方可使淋病斷根
五淋白濁 一盒斷根
特種梅濁克星
初起淋病，宜急速療治，遷延因循，則後患不堪！
淋病初起，即服「梅濁克星」，可以當日止痛，二三天內保證絕根，倘遷延自誤，或亂服劣藥，適淋菌入後尿道，即變成慢性，多受無限痛苦，此時若服「梅濁克星」，仍可於一星期內掃除病根，如果一誤再誤，而有性命之虞矣！即請發各種兇險合併症，無論新老淋濁，立即購服「梅濁克星」，此為各國名醫一致公認淋濁病家實驗證明之唯一自療捷徑！
上海柯爾登洋行獨家經理
各大藥房均有出售
哈爾濱道外正陽六道街口 柯爾登洋行經理
各埠經理處 ▲安東▲大連▲營口▲奉天▲新京▲吉林▲黑龍江

化痣散專治
雀斑
此藥專治雀斑汗斑風火痣疽酒刺薄皮黑黃等症凡有患以上各症者速購此藥擦抹一袋即愈有改換艷容之功每袋國幣一元△外埠函購不加郵費
奉天小南關老爺廟前光明里十號鶴春堂謹啓

外塗內治之家庭聖藥

按貼肺勞免 已在歐美各國賞用數十年間之外塗內治之聖藥。本劑不啻向來習用之巴布劑而擦於患處、則其功力立刻滲透組織內部、發揮卓越之消炎・鎮痛・退腫、以致血液循環順利之功能。

因此對於肺炎・氣管支炎・流行性感冒・關節炎・扁桃腺炎・肋膜炎・乳腺炎等一切炎症性、均奏卓効之外、因感冒而起之咽喉及胸部疼痛・肩臂痛・神經痛・風濕骨痛・凝結・肌肉紅腫・腫瘍等疾患其効靈驗。又其對於患月經痛之婦女、塗擦於下腹部、則營有行經順調之特異作用。

本劑絕無刺激局部之憂、況質柔芬芳、用法便利、故備受各醫院及一般家庭之非常歡迎。

適應症
肺炎・感冒・肋膜炎・僂麻質斯・風濕骨痛・氣管支炎・關節炎・神經痛・肩臂痛・打撲傷・乳腺炎・月經痛等
總發賣處 股份有限公司 柳韓洋行 大連市[illegible]町十九 京城・上海
全國著名藥房均有出售
包裝 20克 60克
按貼肺勞免

仁丹
適於務必効用仁丹之期
且用時局上必携的藥盒
突然！聲浪飛騰！！
到處歡迎 人人讚妙

父老們：到如今常想念著：「倘若要價廉而便於使用的仁丹藥盒。」現在果然有了這種藥盒，就是在暗處或是急於用時候，馬上可以倒出來，實際是便利極了。
紳商界：實際這是最合國策的徵象，凡屬於日滿兩國國民該當買一個，一則可以保持康健，二則能將時局嚴重銘諸心版。痛讚：「這纔是一舉兩得。」
婦女界：我們既是銃後的女性，應當以強健身體應付一切的時期。聚各地之國防婦人會愛國婦人會以及女子青年會等各團体讚許說：「正是得其時宜的藥盒。」
青年界：像這麼樣的風流而瀟洒清新的感覺，他們全都異口同聲的說：「這麼好的藥盒，怎麼不早些發賣出來！」抑鬱盡遣。如今那兩種藥盒成了他們的一種口號。
教育界：既以仁丹增進體育向上，而且在不知不覺之中給學生們教訓「防共」與「愛國」的精神。所以要各學校教職員們的鼓獎而舉薦。

為預防瘟疫
請用 仁丹 化食・消暑・除穢・驅病
當此敕令以効此有意義的藥盒
「正是一舉兩得」

防共藥盒
盒的兩面上配上表示世界地圖的圖樣在應用仁丹的時候，隨用隨喚起防共國策，實際是最適切時局的藥盒。
銀粒仁丹伍角包

珊瑚藥盒
表徵赤誠報國的珊瑚色，實在有瀟洒快暢的近代感覺，由仁丹的成効而資提醒應付時艱的愛國精神。
瑰玫仁丹壹角包

各地均有出售
森下仁丹株式會社出品

驚人書籍
增訂再版
各科常識問答叢書
向各界誠懇介紹
各科常識▲是學生們自修的生力軍！
各科常識▲是教師們備考的愛克司光！
各科常識▲是社會各界應需的模範南針！
各科常識▲是搜羅殆盡最適用的書中霸王！
各科常識▲是士農工商各界無不應備的良友！
●奉天鼓樓北 中央書店 出版
(全書內容總目)
1建國精神問答 2日語問答 3王道問答 4農業學問答 5商業學問答 6經濟學問答 7社會學問答 8市政學問答 9音樂問答 10論理學問答 11心理學問答 12教育法令問答 13教育學問答 14英文法問答 15滿洲歷史問答 16日本歷史問答 17滿洲地理問答 18日本地理問答 19外國歷史問答 20外國地理問答 21自然地理問答 22人文地理問答 23經學問答 24物理學問答 25算術問答 26三角問答 27幾何問答 28代數問答 29植物問答 30礦物問答 31動物問答 32生理問答 33化學問答 34附錄
●備有大東・中央書目 索閱附郵票二分●
▲總代售處 奉天鼓樓北 大東書局

張恨水著
長篇武俠小說
(鐵)(血)(情)(絲)
張恨水先生—改換筆鋒大傑作
趣味一、全書洋洋三十餘萬言
情節一、層層深入、步步緊張
大有一看再看百讀不厭之魔力
定價一元五角特價九角
各埠書局均有代售
奉天三經路北口
文光書局發行

頭痛治療藥
舒服靈

明治卅九年十月廿四日第三種郵便物認可
大同元年七月二十六日第三種郵便物認可

盛京時報

晨刊

晚晨刊共四大張

發行人 染谷保藏
編輯人 菊池貞二
印刷人 東光明
發行所 奉天稠田町九番地 盛京時報社
電話 編輯部二一三八二二番 營業部二一二○二二番
各分社 新京東六馬路 哈爾濱新八站承德街 大連榮町二番地 大阪北區堂島濱通一

論說

大戰前夕之歐洲 (傲霜庵)

希特勒竟作獅子吼矣○淵默之後○乍發雷聲○天下爲之震動○關於捷克問題○作一小時二十分之大演說○洋洋千萬言○詞色俱厲○最後結論曰○德意志刻已具有決心○無論什麼事態發生○誓援史黨○抵死無渝○其所要求○爲史迭登人之民族自決權○一面排斥一般投票○一言以蔽之○史迭登區域之脫離捷克國耳○可謂直截了當○毫無客氣○此乃快人快語也○

先是英國有歐洲有事○英國並不坐視之重大聲明○謂今後歐洲治安所岐○在希特勒舌頭○今則希特勒將此項重大責任○由其舌頭吹到英人肩頭○未審英國對於捷克援助到底○不辭與德國干戈相見乎○抑亦勸告捷克○使其慨允史迭登區域之分離乎○要之○所謂『歐洲治安所岐的重大責任○』不啻示炸裂之炸彈○在英德間互相轉嫁○彼此往來○究在何人之手中炸裂？在未炸裂以前○孰負責任○遽難斷言○

希特勒又親莅德國國防軍大閱兵式○鼓勵軍心曰○全德意志有結合之今日○爲吾人自强圖存之所致○什麼『會議』○什麼『交涉』○皆不與焉○今德國國防軍及軍備○已示最高度之充實○德意志國民○依賴諸君○可以高枕○由此以觀○所謂『具有決心』之程度○自然明瞭○不待識者而後知也○

夫項莊舞劍○目光所注○在沛公一人○今日德國之目標○亦豈在區區蕞爾捷克○是以希特勒以下○諸公所言○動輒向英國痛加攻擊○大有譏諷刺骨之概○此次希總統演說中○亦暗中提及英國謂『巴勒斯坦之阿拉伯人○或終不能抗官方(即英國官憲)彈壓○亦未可知○但捷克國內德意志人○則逈然不同○…』至德國宰相歌林克之演說○更爲痛烈○略謂民主主義諸國○自己犯罪○然後將共責任極力轉嫁德意兩國曰○是德意之罪也○我爲英國敢進一言○英國侈談和平○眞是饒舌！不如在自己帝國內力維治安之爲愈○…可知英德利害○究不能相容○倘英德不幸交戰○則直是第二次世界大戰耳○

英法整頓戰備○早已入戰爭狀態○就中英國將其海軍調駐北海○此外比利時、荷蘭、均在國境集中大軍○嚴重防禦○以備萬一○若夫瑞西○則爲嚴守中立起見○擬屆時遮斷鐵路以及其餘交通路○現在國境○對於重要鐵路曁道路○埋設地雷○並設崗監視○由遠陷重洋千萬里之吾人觀之○洵是奇怪風景○未始不屬於爲計太早之兒戲也○惟歐洲之實際○則風雲暗澹○不啻跳舞噴火山上○今後歐洲時局○如何進展○於全世界凝眸注視之重大問題○吾人亦拭目俟之○

捷克將蒙天譴

平素寗以爲軍械不是殺人之利器○是銷售之好貨○執之血戰○至愚也○販之獲利○極賢也○是以賢捷克○愚中日○蓋捷克雖係蕞爾小國○然其軍事工業○異常發達○凡向全世界供給大宗軍械者○不一而足○然以小國而銷售軍械之鉅○未有如捷克者也○

在舊東北軍閥時代○張家軍所需軍械○大半仰給捷克○所以馳名環球之彼國斯哥達造兵公司○當時在奉天開設支行○在所謂御用商中○活躍異常○嶄然露頭角○獲利亦極大○是盡人所知○不庸贅述○此次中國事變○日軍戰利品中○捷克軍械亦佔多數○所謂長期抗戰愈長○捷克獲利愈大○

曾幾何時○今乃捷克變獰笑爲苦笑○不遑自嘲○爲人所嘲○自己不執干戈而起○將爲他人干戈所征服？夫自作之孽○究無可逭○加以幸災樂禍○營業不仁○必有蒙天譴之一日○孔子曰○始作俑者○其無後乎○信然○

拋下食糧於友軍

【小池口十四日電】陸軍飛行隊久保宮大尉機、於十四日晨十一時、確認馬頭鎭已高懸日本國旗、已自機上擲下食糧而與陸上部隊云、

日軍佔領馬頭鎭

日章旗高揭飛飜

【九江十四日電】馬頭鎭要塞、於十四日午前十時四十分攻陷矣、

【小池口十四日電】江南戰線、長井部隊與海軍陸戰隊協力進攻、於午前十時四十五分、衝入武穴對岸馬頭鎭、驅逐殘敵於西南方完全佔領後、高揭日章旗、

對敵壓迫愈重化

【小池口十四日電】馬頭鎭與九江上流之敵作戰要地因該地陷落、武穴鎭以次富池口、田家鎭、蘄水等之長江北岸之敵據點及其西南方陽新之敵、頗受重壓、同時日海軍遡江作戰、愈爲之容易、對於敵之壓迫、已至於重化云、

間宮兩部隊合流

加倍重壓光州

【○○十四日電】隨於間宮部隊長指揮之遡江淮河部隊、已羣船遡江淮河中、十三日午后二時廿分許、在光州北方某地點、與間宮部隊合流、遂至於加倍重壓光州、

攻略商城防衛陣戰

已迫近前陣方家集

【○○十四日電】風間、兒玉、及富山等之諸部隊、當敢行與樟柏嶺及才家集並蘇山石連結之商城防衛半月形敵陣地之中央而突破之、自十三日深更、對於前面陣地開始攻擊、十四日拂曉迫近方家集、同午前九時、行最後突擊、完全佔領該陣地、繼續急追敗敵於西方中、

海軍航空隊活躍

在柳州擊墜敵機三架

【上海十四日電】艦隊報道部正午發表、海軍航空隊、十三日之活躍狀況如左、

△華中方面

一、協同地上部隊之作戰、攻擊隊○○機、將在廣濟西方地區、及武穴西方地區一帶之敵陸軍部隊全體之密集部隊、及野砲陣地炸擊、使之潰滅、又管久少佐指揮之攻擊機隊、炸擊河南省羅山與孫鐵舖、阻止敵部隊之進出、日方無損害、

二、森(富)大尉率領之攻擊商城隊、襲擊全市街敵密集部隊、與以潰滅的打擊、全機無事歸還、

△華南方面

江口大尉指揮之○○機及後屬部隊○機、銀翼相連、長驅急襲柳州飛行場、對於上空之敵戰鬪機四架、鬪躍挑戰、確實擊墜三架、殘餘一架、向北方潰走、再將炸破粉碎、地上待機之小型機六架、及其他十數架之大型機、將炎燒格納庫群數棟中之二棟、破壞其他、使敵軍心膽俱寒、日軍不視對地上砲火、全機悠悠歸還、

陸軍飛行隊活躍

【○○基地十四日電】陸軍飛行隊石川部隊長指揮之○○機、十四日午前七時、冒暗雲猛炸瑞昌前線敵陣、收多大戰果、又鹽田、森田各部隊之一部、炸轟江北敵前線、與以潰滅的打擊、

猛炸麻城

【○○十四日電】陸軍飛行隊寺垣部隊、十三日午前、炸破湖北省麻城之敵軍事設施、及由麻城東側舉水上之敵軍用船約百隻、更於同日午後、對方家集、商城間之敵陣、加以猛烈炸轟、

近衛首相會見園公

關於重要問題說明

【東京十四日電】近衛首相十五日午前七時十分由東京驛向御殿場啓程、訪問滯在便船塚別莊中之西園寺公、首相此次訪問園公、即係去年八月以來已經一個年、首相因攻略漢口愈迫近、關於對華辦理方針並內治外交及其他各般重要問題、詳細說明、以求諒解、鑑於伴隨戰局進展時局之重大化、此次會見、頗堪注目、

星子縣城內警備之日本軍步哨。

日華經濟協議會

刻下正整備議案

【北京十二日電】日華經濟協議會之第二次協議會、內定十五十七兩日開會、日下秘書長正急於整理根本議案、大體提出於議案如左、

一、關於華北開發會社子會社事業之煤鐵、電力、石油、鹽及曹達各部門之資源開發指導方針、並隨同此之關係產業法規之整備、及中國資本動員之根本方針、

一、關於前次協議決定之基於開發農業基礎方針之農業指導機關及農事擔當機關之整備方針、

一、關於貿易振興調整及產業資本輸入事項、

危機當前之歐洲情勢

英政府開戰時閣議

將命陸海軍作戰時編成

【倫敦十三日電】英國政府鑒於捷克形勢險惡、十三日下午、張伯倫首相以次、西門藏相、哈里法克斯外相、郝阿內相等復開首腦會議、續行重大協議、比及接到史迭登德國人黨、已發出最後通牒之消息時、當即召集裴爾薩陸相、庫伯海相、吳德空相、尹斯基甫國防調整相等之大臣及陸海空軍各參謀總長、有所重要協議、約經兩小時之久、會議內容、尙未發表、然英國政府竟舉行在事實上可稱戰時閣議之少數閣僚會議者、足見英國政府極度重視事態、頗堪注目、據觀似已討論左開手段中之某一項、

一、命令陸海空軍以次各軍事關係機關、作戰時編成、

一、嚴重警告德國、設若法國之存立受脅時、英國有對法國作軍事的援助之準備、

史黨員與警察隊

又復衝突

【巴拉加十三日電】據波西米亞北西部哈貝爾斯西爾克、十三日史迭登德人與警官隊在該村警察署衝突、互以手槍相向者歷二小時、警官方面死四人、德人方面死二人、政府側軍隊得坦克車隊之應援、努力彈壓群衆云、

戒嚴令下之齊布市

唐克車隊亦出動

【齊布十三日電】自十二日深更至十三日黎明之衝突事件以來、德國人對捷克人之對立、共後呈愈益惡化之形勢、捷克現戒嚴令下之齊布市中、捷克軍隊之警戒、極爲嚴重、鐵甲車隊、亦已出動、而呈嚴重之光景、是以史迭登黨、以由拏尼堡急遽歸還之韓蘭英黨首爲中心、即開緊急會議、對捷克政府之戒嚴令、已發出最後通牒、史迭登黨側、會聲稱因捷克軍隊之鐵甲車、對群衆發砲、致德國人十二名以上當時死亡、捷克政府對此、幷未發表負傷者之數、只發表迄至十三日夕刻止之死者、共爲八名、捷克兵士一名、警官二名、捷克市民一名、史迭登德國人四名云云、

此外史迭登地方之電話線、在各處被切斷、電話聯絡殆爲不可能、

爲解決事態方策

或提人民投票案

【巴黎十三日電】法國政府以史迭登黨所以作最後通牒者、其中自有德國支持、否則烏能如是、對於所謂現在世界大戰後之最大危機當前、意見一致觀測如逢戰爭場合、法國當不得已而援助捷克也、惟一線希望、乃希蘭錫曼卿之斡旋成功、一方巴黎外交界以爲英法兩國或向捷克政府提出史迭登地方之人民投票案、以爲解決事態方策、此說甚爲有力云、

爲應付戰事勃發時

國法完了經濟準備

【巴黎十三日電】法國政府爲對付萬一場合、已對軍事措置、進行萬全準備、而十二日閣議散會後、巴第諸爾經濟大臣聲言、一朝戰事勃發之際、法國可立即採取經濟上必要措置、刻已準備竣事、又據哈瓦斯通信確息、法國政府、刻已決定禁止羊毛皺及鐵屑之輸出、

不堪捷克壓迫

史地方民向德國逃亡

【柏林十三日電】海通社息、史迭登地方之德人、不堪捷克官方壓迫、十三日已逃亡德國國內、據稱德捷國境附近史迭登地方之居民一百二十人、不堪捷克警察壓迫、十三日已越國境逃亡德領華德門新附近、據彼等云、哈瑟巴哈附近、捷克官方壓迫極甚、捷克警察及國境警備隊、不論何人如出史迭登村落一步、即不警告而開槍、故該處德人生命極感不安、莫不戰戰兢兢云云、

當新協定成立

各要人發表談

橋本本部長談

由日本之正式簽字則我國與德國之間得見通商協定之成立、實不勝欣幸之至、

德國曾正式承認我國、而今兩國間又有本協定之成立、此誠爲基於防共之大精神而結成兩國之思想的經濟的提携、益愈鞏固之表現、而亦日滿德意西諸國構成之世界的排共陣益趨堅實之左證也、

立於排共陣上之諸友邦、値思想方面立於同一立場尙不爲功必於政治經濟、文化各方面、互相提携、方可完成排共之大使命、故本年此意、相繼日本、意大利而今與德國間亦成立此協定、此不僅足以顯示我國在國際上之發展、且與立方爲達成崇高之排共使命途上之締盟諸友邦、同深慶賀不已者也、對於日德俄三國間之防共協定、我國亦得正式加望、爲期不遠、可深信本協定之成立、可使我國產業開發五年計畫之基礎達於確立、我國產工業之開發顯者發展、同時賴我國農產物得到世界市場之確保而農家獲得甚多之福利、實有値得慶祝弗已者、

茲當滿德通商協定成立之際、吾等自覺我國擔負世界排共戰線立塲之重大、努力於國力之培養、同時爲東洋道義國家、敦厚國際間之信義、以期完成東亞排共之使命而副友邦之期望是敢確信弗疑者也、

田中總裁談

本日欣見滿德兩國間簽訂關於兩國間之貿易及支付之協定、洵不勝慶賀之至、

滿德兩國之經濟關係、往昔固曾密切、但自康德三年四月、訂立最初之滿德貿易協定以來、又頓增緊密、迨本年五月、正式承認我國之後、又交換駐外使臣、於是兩國之親善、日進月益、共通商關係、亦極順調進展、

且滿德貿易協定、當初有效期間、原定爲一年、但於此一年滿期之前、鑑其實績良好、乃經於去年五年、更簽訂延長有效期限之同意書、

然自去年以來、日滿兩國因中國事變之擴大、欲實行生產力之擴充計畫、由德輸入之設備資金料亦驟增、於是滿德貿易協定之運用、乃有重大之變化、故此次之貿易協定、實欲應付此種貿易情勢之變化、將以前之貿易協定、加以改訂、而內容亦擴大强化、自是兩國之互相貿易、此後定必益形增加、兩國之經濟交通、得以有無相通、各向其經濟發展而邁進、且必較以前、於貿易協定之實際的運用、演重要之職務、此我中央銀行、所以特不勝欣快者焉、

鄭奉天市長談

本日於國都新京由滿德兩國代表者間、對兩國新貿易協定正式調印、益使兩國間之經濟提携親善關係、愈益確固、洵不勝與諸位市民同慶、尤以商工業中心之經濟都市奉天、新協定所實與之意義更大、並由大局的見地觀之、歐洲新進國家德意志與我國確立國交、團結防共精神、乃日滿德意及共他盟邦相互間親善關係之强化、亦我王道政治現想中之世界平和之絕大貢獻也、

丸茂大連市長談

滿德兩國友好關係、自五月通商協定實施以來、日益親切、而茲因改訂該項協定、當更臻於敦睦表之域、是以今日見諸於兩國代之間正式簽字者、不勝同慶之至、伏維兩國國交(在防共精神上既已一致、今雖世界情勢糾紛複雜、而更達成圓滿親交者、足証兩國國勢發展、否則何克臻此、不特此也、即對赤魔之手、亦益加壓力耳、方今遠東戰火方酣、中歐事態、亦不容苟且偷安、兩國使命可謂重大、當茲益應灌固協力之秋、兩國關係見諸一層深化者不勝慶祝之至、

滿洲國第八期軍官(軍需)候補生志願者募集

一、志願者資格
1、國籍 滿洲國人(除蒙古人) 但含有歸化滿洲國之朝鮮人及白系露人而熟達滿洲語者
2、學力 國民高等學校卒業程度
3、年齡 滿十六歲以上滿二十歲以內
前號規定之年齡調查日期爲康德五年九月一日
二、志願書及其提出日期
志願者須將樣式第二之願書二份於康德五年十月十日以前提出於受驗地軍管區司令部(在新京者則爲治安部軍衡課)
三、試驗地、日期、科目
1、試驗日期及試驗科目
體格檢查自十一月一日至十一月三日
學科試驗自十一月四日至十一月六日
2、科目 數學、物理、化學、地理、歷史、作文、日本語
3、試驗地
新京(治安部)第一(奉天)第二(吉林)第三(齊齊哈爾)第四(哈爾濱)第五(承德)第六(牡丹江)興安(鄭家屯)各軍管區司令部
四、提出書類之用紙已在治安部軍衡課、各軍管區司令部、各縣公署準備欲知詳細即到該處接洽可也

瀋陽縣招募初等教育教師

額數 三十歲以下之男子三十名
資格 舊制初中以上程度卒業者
考期 康德五年九月二十二日
考試科目 建國精神、算術、日語
報名手續 履歷書像片公醫身體檢查書各一份並繳驗畢業證書
報名日期 九月十三日至二十一日
報名地址 瀋陽縣公署教育科

前裕復泰公司發行之煤條作廢(限期)

啓者敝人前於通化縣東鐵廠子村經營煤礦一處業於康德三年十月間將全部所有權移讓於滿洲炭礦株式會社事先由裕復泰公司名義發有見條即付之礁咋條多數於九一八事變時將前開裕復泰公司圖章遺失除於康德四年登報聲明外對諸已經發出之礁炸條盡力負責兌換迄今數載茲爲結清舊事脫卸責任計由登報日起限於十日內持條兌換否則逾期作廢概不負責恐未週知特此登報聲明

裕復泰公司代表人 陳尙寶啟

遺失聲明作廢

敝人原領通化縣二區向陽甲棒錘砬子土地一段面積十九畝東至崗西至河南至棒錘砬子北至砬頭此項地照於大同二年六月間被匪焚失除請縣署補發新照外特此聲明作廢

陳炳泰 啓

脫離家族關係

鄙人王成章字立身長子物故次子恩波字濟黎三子恩濤字瀛黎惟四子恩沛字淳黎不肖染成嘛嗎癖無所不爲屢戒不悛只得分產析居脫離家族關係俾免罣累倘將來淳黎有何等不法行爲槪與父兄無關特此聲明

綏中縣前街 王成章父子同啓

失照聲明

啓者敝人等於事變地照被匪焚燬除請縣補發新照外聲明作廢

照名	面晌畝積	東南西北	土地坐落
高魁明	一三五○	趙河盧分水	五區大安屯
吳士仁	二八○○	齊于張河	五區溫恭山屯
孫珂	四二○○	呼蘭崗金河劉	三區呼蘭堡大頂子村

磐石 高魁明吳士仁孫珂同啓

聘任法律顧問通告

敝人等茲聘任律師康作舟爲法律顧問嗣後關於敝人等一切財產權利名譽信用並其他法律行爲事項悉由該大律師保障辦理特此通告

錦州市北街大人府胡同門牌一○五號
承繼人 李可治 李少蘭
右法定代理人 李松林 謹啓

受任法律顧問通告

本律師茲受任已故李榮廷繼承人李可治等之法律顧問嗣後關於李可治李少蘭之一切財產權利名譽信用及其他法律行爲有侵害之者本律師負依法保障之責任此啓

錦州市北街大牛樣子胡同門牌二二一號
律師 德作舟

值此非常時下 承認紀念日

今晨在宮廷內 舉行質實賀宴

【新京專電】值此第六回滿洲國承認紀念日、滿洲國政府預定於十五日、在宮廷內、鑑於非常時下之關係、舉行質實賀宴、是晨 皇帝陛下御駕幸臨勤民樓、賜予御召之植田駐滿大日本帝國全權大使以下日本側文武官之覲見、正午在懷遠樓御賜宴、賜與優渥之聖諭、並齊舉杯奉祝日滿兩皇室彌榮與兩國親善云、

首都於嚴肅裏舉行 各項紀念行事

【又電】當大同元年九月十五日盟邦日本率先於世界諸國正式承認我滿洲國、今者正值爲確立東亞永遠和平之聖戰下、而迎此燦然於世界史上九一五滿洲國之承認紀念日、國都新京方面、以協和會首都本部爲中心、鑑於值此事變下、乃排除無聊之舉動、而於嚴肅裡執行紀念行事、當日國都之市街內、高懸日滿兩國旗、協和會之各分會、由參加者身穿凜然之協和服、於早朝以分會旗爲前導、對睡眠於九泉之護國英靈、赴忠靈塔自由參拜、祈禱建設王道樂土而尊爲勇魂之冥福、並祝於華北中南或滿蘇國境活躍中皇軍將士之武運久長、一方組織慰問隊、對於新京陸軍病院之白衣勇士作誠懇慰問外、並組演藝團等表演、俾對不幸而負傷之將兵、略表赤誠感謝之意、更於夜間、由民生部、內務局、交通部等八協和會分會主辦、開講演與映畫會第一會場係在文廟國民學校、第二會場於西公園、預定自午後七時起舉行、直至深夜、將此意義深長之紀念日、於嚴肅裡過去云、

慶賀滿德新協定成立 植田大使祝詞

此次成立滿德貿易改訂協定、已於本日舉行簽字禮、洵屬不勝慶賀之至、回憶自康德三年締結現行滿德協定以還、已閱兩載、其間滿德兩國之經濟的提携、益趨緊密、且由此經濟的提携、以致兩國之親善關係更復愈加鞏固、此則自於增進日德親善之關係、亦致其莫大之貢獻、勿庸贅述、李此項現行協定、自其成立以來、於客觀的狀勢上、爲順應其若干之變化、內容殊有施以相當修正之必要、以是前曾由兩國開、進行改訂也交涉、結果、茲已完全合意、而見諸正式成立矣、故因此次新協定也締結、深信滿洲國之貿易、必大可促進、且滿德兩國親善關係、亦必更臻鞏固、爰在此慶祝之時、特對於正在交涉之滿德兩國代表及關係當局之協調的精神與其極大之努力、實屬衷心表示敬意

最後則對於充分活用此次改訂協定之滿德及日德關係之將來、殊望更與以一大貢獻而不已者也、茲持聊爲一言、以表敬意、

奉天商工公會 對新協定感想

奉天商工公會、對滿德貿易新協定成立、述如左之感想、

由協定擴張我滿洲國側對德輸出之增大、自不待言、同時自德國之輸入亦將增多、尤其對一千萬元一般輸入商品之輸入許可、包含醫療器具及精密機械照像機等、誠爲商業者之最大福音也、奉天昔日即爲德國商社之滿洲市場中心地、現在爲主者經營鋼材機械之一流洋行商社爲伊爾斯、嘉德國製鋼、梅琪亞斯、泡爾慈、史太瓦克、秀米特等十數社、由此與日滿商人益緊密之鍛冶商將逐日擴張交易、以此較其他外國首先承認並締結修好條約觀之、誠殊堪慶祝者也云、

滿洲國慰問使團 張大臣一行歸京

【新京專電】約亘一週間爲視察正勇山事件現地及慰問軍士並赴朝鮮慰問現地軍隊、更視察國境警備狀況、之張滿洲國慰問使團一行、已乘十四日午前九時四十二分抵新京之列車歸京矣、

滿德新協定之批准書

下月初旬交換

屆時在柏林舉行當即發生効力

【新京專電】滿洲國政府、擬按照滿德貿易新協定本文第十五條所載、即採批准之手續、然後將批准書送交於駐柏林加藤代理公使、於柏林由兩國外交代表交換批准書、又本協定之効力、亦即此批准書之交換而發生、但此批准書之交換、大約在下月初旬云、

在簽字式席上 滿德委員致詞

滿德新貿易協定簽字式席上、蔡滿洲國政府全權委員之致辭及克諾爾德政府全權委員之答辭如左、

▲致辭 關於滿洲國與德國間之貿易及支付協定以及附屬文件、刻已順利署名簽字終了、爲滿德兩國計、不勝欣快之至、回想滿德之間前已成立修好條約、兩國之政治的關係、因以益加緊密、然今又代舊貿易協定而成立擴大之前協定、相信兩國之貿易得以增進、兩國間親密程度、更有所强化也、於茲舉杯以祝新貿易協定、成立、並感謝德方之有能代表德國駐滿代理公使克爾爾博士之努力焉、

▲答辭 長官閣下、茲聆敎言無任感謝、余於滿洲國首都新京見諸滿德貿易協定簽字者、深感非常喜悅、德國政府期待藉今日之協定更可增進滿德間之貿易、而此項協定、更在兩國間之其他分野、亦可期待親善關係兩國國民之互相的信賴、日益加深、余爲向蔡外務局長官閣下與西村經濟部次長閣下及委員諸君表示衷心祝意拜借此杯而乾杯焉、

滿德双方照會

【新京專訊】關於滿德貿易協定一節之限定額、双方互致之照會、原文如下、

爲照會事、關於西曆一千九百三十八年九月十四日所署名關於滿洲國與德意志國間之貿易及支付之協定第五條之規定、本長官確認兩國關係官廳合意應於西曆一千九百三十八年六月一日起一年期間中適用另附之品目表甲號及乙號、且該表所記載者以外諸品目之輸入額、兩國均於本年中各不少於一千萬圓、相應照會、即希查照、須至照會者、

右照會

駐滿德意志國代理公使卡一爾、庫諸爾

滿洲國外務局長官 蔡運升

康德五年九月十四日於新京

爲照會事、關於西曆一千九百三十八年九月十四日所署名關於德意志國與滿洲國間之貿易及支付之協定第五條之規定、本代理公使確認兩國關係官廳合意應於西曆一千九百三十八年六月一日起一年期間中適用另附之品目表甲號及乙號、且該表所記載者以外諸品目之輸入額、兩國均於本年中各不少於一千萬圓、相應照會、即希查照、須至照會者、

右照會

滿洲國外務局長長 蔡運升

駐滿德意志國代理公使卡一爾庫諸爾

西曆一千九百三十八年九月十四日於新京

平山復二郎氏抵任

【大連專電】由鐵道省建設局長就任滿鐵理事之平山復二郎氏、乘十二日入港之吉林丸就任、

貴衆議員一行抵哈

【哈爾濱專電】滿蘇東部國境視察中之貴衆兩院議員小山衆議院議長一行卅三名、乘十四日午前九時十分抵哈之列車由牡丹江來哈以小山氏及橋本伯將於午後八時二十五分起、以視察『滿蘇國境』爲題、作日滿放送、

橋本本部長抵哈

【哈爾濱專電】國境視察中之橋本協和會中央本部長、已乘十四日午前九時十分車由牡丹江來哈、

滿德間新協定 成立經過

本諸康德三年五月間所成立之舊滿德貿易協定、由兩國貿易之實績觀之、當協定第一年度之時、因數量與金額、均未能臻至所期之豫定額、以致一部人士、對其將來之動向、按據種種之原因、頗具有悲觀的見解、迨至客歲六月間進入協定第二年度之際、因滿洲國實施產業五年計畫、及勃發此次之中國事變、乃與時局及產業之急速的擴充、互相呼應、是以機械類以及時局生產資村等之對德輸進、竟急速爲之增大、即在將來、其自德國所購措之資村、亦有愈形增加之趨勢、因此政府自客年末以來、即企謀改謀及擴充舊有之滿德貿易、會由日滿當局間、屢次研究詳予討議、他方則於本年二月間、經庫諸爾德國駐滿通代表、向德國政府提議請改訂舊有之滿德貿易協定、德國政府對之、乃於四月二十八日電令庫諸爾代表、往訪我國之外務局、以德國方面之希望對改訂協定、提示左列之三項、並要求我國當局、予以答覆、即係

一、改訂滿德兩國駐外代表所約定之舊滿德貿易協定、而改爲兩國政府之正式協定、

一、舊協定方面四對一之原則、仍舊予以存置、同時、締約國無論何國、若一方欲爲超過協定額以上之購入時、則對方國亦應與此同額之追加輸進、

一、對於所謂被呼爲不需及不急物品之通常貿易品、亦應爲一定金額之輸進、

以是、我政府當即研究此項提案、結果、大體決即予以容諾、他方、自本年年初以來、即與日本當局正在研究之上述日滿德三角貿易協定案、則拋棄之、變更方針、由日滿兩國分別的與德國締結新貿易協定、以故、滿德交涉、乃於新京急速爲之進展、及至六月十四日最後的折衝完畢後、當即於該日將別項所載之協定原案、交致與庫諸爾代表 祇以其大綱雖兩國政府之意見、略已趨於一致、但關於其細目、則發見意見尙有相異之處、嗣繼數次與庫諸爾代表進行商談、結果、於九月六日兩方面之意見、始完全見諸一致、故庫諸爾代表、即向其本國政府、作最後之請訓、刻因本月九日接到其政府同意之回訓、是以庫諸爾代表、即行通告我政府、而於十四日完成殊可慶賀之簽字矣、

新協定之機構 （解說）

新協定係由下述之二機構所成立者、即一爲從來之四對一之貿易關係、一爲新規定之一對一之淸算貿易關係是也

前者即德國一年間輸入滿洲國產品最高達於一億圓、其代金之四分之三以外國匯兌支付、所餘四分之一以德國國內通貨之馬克換算日幣積存於橫濱正金銀行

因而滿洲國可於上述積存之馬克之限度內輸入德國生產品、最近滿洲國側因伴隨五年計劃之進捗對德輸入急增、已立於以上述積存之馬克不能滿足之實情、他方德國側食料資源之確保並家畜飼料補給油脂確保之必要性愈趨濃厚因此於茲基於互相依存之友好關係、後者之一對一之追加淸算貿易機構遂至成立

依上述之追加淸算貿易機構兩國之中任何一方超過前記之一億圓對二千五百萬圓之輸入之場合、設對其對手國有爲上超過輸入與同額之追加輸入之義務、同時關其支付、講以特殊之方法、即依此方法滿洲側前記之積存馬克對德國生產品之輸入支付不足時、隨時德國政府使德國銀行團對在德正金銀行前貸年額六千三百萬圓、一方德國側越過前記一億圓行縶洲生產品輸入時、其代金同至年額六千三百萬圓以德國國內通貨之馬克支納在德正金銀行之特別計算、兩者相消、以行輸出入之結帳、但爲使德國側之購買容易、依上馬克之支他行滿洲之借入之際、購入額達一億圓以前則以二千萬馬克爲限度、得與四分之三外貨支付平行行之、由此兩國間之貿易除從來之一億對二千五百萬圓外、新加六千三百萬圓、結局滿洲國側之對德輸入擴張爲八千八百萬圓、而德國之對滿輸入擴張至一億六千三百萬圓、雙方之輸入額中八千八百萬圓實際上用馬克容易消帳、今後兩國貿易將示其飛躍的活況、已爲各方面一致之觀測、

此外關連上述之二機構、兩國政府各互約定對由其對手國之總輸入額中最低一千萬圓之縮通常輸入貿易品（羽毛、柞蠶絲、蕎麥、高粱、杏仁等）之輸入許可一事、招來兩國間貿易內容之多角性、同時確立關外國通常貿易品德國在滿洲市場之絕對的優位、頗爲一般所注目云

滿德貿易之現勢

滿德貿易關係、於協定第一年度（自康德三年六月一日至同四年五月三十一日）滿洲之對德貿易、輸出約六千八百萬圓、輸入約一千二百萬圓、而洲洲品之輸入於德國、僅稍越舊協定之最低協定額六千五百萬圓、於最高額一億圓、相差尙遠一而由德輸入於滿洲之德國品、乃竟超過舊協定內所豫定對之德輸出之四分之一之狀況、然起初舊協定之本來目的、不在滿德通商關係之積極的發展、寧欲使自一九三三年以來那蒂斯政權之急激的自給自足政策、即飼料之國內自給方策、緩和至某程度、故使購入滿洲大豆約六千萬噸之譜、當時之目的已達、但當時滿洲方面、殊無積極購入德國品之意圖、故將對德輸入儘量定於小額、藉以保證一定額之大豆輸出、此乃協定之主旨所在、及至協定第二年（自康德四年六月一日至同五年五月三十一日）因實進行著以滿洲國之鑛工業爲中心之產業開五年計劃、頗需要德國製資材並技術、又因當初所豫定由日本對滿供給之餘力、自中國事變進展、日本爲擴充本國之生產力、乃特別縮小而受限制、因之滿洲國乃甚望由德國輸入增加、此以前郤之意國而成立之舊協定、殊難期兩國間貿易之正常發展、同時德國方面、亦知若殊守其狹隘之自給自足政策、必不能得到大德國之發展、故自那蒂斯掌握政權當初、沿自給自足之線、所行之各政策、因之次第緩和、而依內國市場政策成功得來之購買力、乃用以購買有用不可缺之外國資材原料、尤其如飼料、原料、油料、子實等、於一九三七年度、比較前年度輸入、皆增加二成以至三成、故對滿洲國購買德國品德國當局恒持好意的態度、且對於在德正金銀行、予以種種方便、如馬克之墊款、在二千五百萬圓以內、固不待論、即超過若干之額亦可允辦、且豫想最近將來可以改訂協定且協定第二年度之滿德間支付關係、滿洲國之對德應收金額、爲一億九百萬圓、應付金額約爲四千萬圓、是皆超出協定之最高額、但滿洲國方面之輸出統計、向稅關之呈報與最終指運地、殊不一致、例如統計中之向埃及向美國、因事實上大部分爲德向之輸入、統計數字、爲七千萬圓之譜、輸入亦如二千萬圓强、但此乃未包含墊欵特許費等支付故也、又滿洲之對德輸出品目之十分之九以上爲大豆、此外輸出最多者則爲羊腸、大豆油、羊毛及獸皮、纖鑛滑石毛皮類等、但因此次新協定之成立而增加之商品、除大豆以外、則爲蕎麥、粟、高粱、包米麻實、杏仁、馬毛、猪毛、石綿等農畜鑛產之各部門、所謂通常貿易品是也、次由德國對滿輸入之十分之七以上、爲機器類、然根據新協定—之墊欵制度中、指用於機器類之額、約爲五千萬圓、故德國機器類之輸入、頗爲容易、但如外國機器類之半數、乃爲德國品、其次德國之通常貿易之大宗爲染料、從三百五十萬圓品類百十萬圓、照像機並材料二百廿萬圓、（以上係康德四年度實績等）藥器、紙等合計約七百五十萬圓上下、平常貿易品之範圍規定爲附屬協定品目表以外之品目、總額不下一千萬圓、因此等之輸入被保證、故消費品部門除日本品以外全爲德奉品所占、即照像機鐘錶等將如從來豐富輸入、亦即滿映之德國影片輸入受各方面非常之期待、其餘慶對日本電影界直如旱天之降慈雨、

最後試觀德國油房工業之現狀、最近因原料入手難、則大豆油房之能力不過百分之五十乃至百分之六十而已、今後由百萬噸乃至百卅萬噸之滿洲大豆輸入、將可充分開始操業、已爲一般所觀測者也、直維與飼料之粟、包米、高粱等之輸入相俟解決德國之飼料難之處非小、又羊毛、及皮革、豚毫、鑛物等之供給、於緩和德國之時局原料難之意味上、將大受歡迎、此外於滿洲之對德輸出入上本協定之有益不待論矣、特產輸出業者關全額馬克支付之輸出、對銀行間之操作上或許多少不便、然政府當局有盡力圖其便宜之意向、對於對德輸入業者亦取講以件馬克支府信用狀之發行並輸入組合之結成等協定運用之萬全措置之方針也、

富家强國運動

國民儲蓄 是現在的國策 要儲蓄 得保險 要保險 頂好到

滿洲生命去

本社 新京大同大街康德會館

支部所在地 新京・奉天・哈爾濱・安東・大連・齊々哈爾・撫順・鞍山 牡丹江・延吉・吉林・承德・錦州・四平街・營口・佳木斯

頭彩 五千圓
貳彩 三千圓
參彩 一千圓

除以上三彩外以下尙有八彩其最末之彩爲一圓各彩號數極多

我社對於附紅利養老保險契約者每年贈送抽籤劵一次計共贈送十次

（月贈詳細規程）

福祿壽抽籤

若惱於腫瘡患者得無憂矣請看仙藥膏之出現

適應症 寄生性炎腫 濕腫炎腫 腦後腫背腫 乳腫跌傷 染血咬傷

蛇頭瘡及各種腫瘡藥力奏効如神

只備此藥、無論若何瘡腫、無須手術均能治癒

各埠有名藥店均有出售

腫仙膏

製造元 京城朝日農業株式會社 奉天小西關電車路南

發賣元 朝鮮商會奉天出張所 電(二)四〇四六番

祝賀一九五承認紀念

奉天市公署
市長 鄭禹
副市長 士肥顓

瀋陽縣公署
縣長 李端
副縣長 馬込信一

奉天郵政管理局

滿洲電信電話株式會社
奉天管理局

美術印刷紙器製造
協和奥夫塞特印刷株式會社
奉天市大和區信濃町十三番地
電話(三)五四三五番、(三)七九五八番、(三)三七七四番

滋養強壯劑 保利他民發賣元
株式會社武田長兵衛商店
奉天支店
奉天市大和區春日町十三番地
電話(三)五八五八番

吉川組
奉天市稻葉町

奉天商埠地十一緯路
株式會社福昌公司

三井物產株式會社
奉天出張所
枝村匡輔

新京特別市豐樂路一〇二號
滿洲林業株式會社

新京特別市西七馬路十四號
滿洲圖書株式會社

新京大同大街康德會館
滿洲採金株式會社

新京大同大街康德會館
滿洲生命保險株式會社

新京特別市大同大街二〇七號
滿洲鑛業開發株式會社

新京特別市大同大街日毛大樓
滿洲鑛山株式會社

本社 新京特別市大同大街二〇二號
株式會社大興公司
支店 奉天、錦州、新京、吉林、哈爾濱
營業所 國內重要地點三百箇所

新京特別市豐樂路一〇五號
滿洲計器株式會社

奉天琴平町拾番地
味の素本舖
株式會社鈴木商店奉天事務所
電長四三七三番

奉天三經路八緯路角
法學士律師 田口純男事務所
電話(二)二三五七、四一二四番

法學士律師 松尾規矩
奉天市小西門內藥王廟西胡同三一
電話長二一二三六三番

新京特別市公署
市長 于靜遠
副市長 關屋悌藏

新京大同廣場
滿洲中央銀行

新京大同廣場
滿洲電信電話株式會社

新京特別市大同大街四〇六
滿洲重工業開發株式會社

新京
滿洲炭礦株式會社
理事長 河本大作

新京大同大街
滿洲興業銀行
總裁 冨田勇太郎

滿洲映畫協會
大同大街ニツケビル
電話代表二五六一六

新京特別市大同大街二〇五號
滿洲房產株式會社

營業科目
一 電燈電力之供給與附帶業務
二 對與本會社同種事業之投資
資本金 金一億六千萬圓
滿洲電業株式會社
社長 丁鑑修
副社長 山崎元幹
本店 新京大同大街三〇一
支店 大連支店、奉天支店、新京支店、哈爾濱支店、安東支店、營口支店、錦縣支店、鞍山支店、西安支店、吉林支店、牡丹江支店、齊齊哈爾支店

新京大同大街康德會館
滿洲畜產株式會社

奉天
同益銀行
小西門裡
電話(四)二二四一號

奉天
瀋陽銀行
小西門裡
電話(四)二二九一、二六一〇〇號

益通商業銀行
奉天分行
小西關大街九
電話(二)二五〇四、三〇三一號

奉天
世合公銀行
大南門裡二〇號
電話(四)一八五四、一八五五號

奉天
商業銀行
董事長 丁廣文

奉天
志城銀行
大北關火神廟胡同
電話(四)三七〇七、三七八四、三九六四號

奉天
交通銀行
小南門裡路西
電話(四)二三二六、二七八四、二八一八號

瀋陽
中國銀行
大西門裡路北
電話(四)二〇三一、二〇三三、二六一七號

神皋雜俎

偵探小說

古城情魔記（七）

一名父子鬪智　（儒丐譯述）

『今天我並不是來打擾先生，破不着您的探索，我就爲見一見瑪琪兒小姐的未婚夫德茲克教授。這回的事件太妙了，在行兇前一兩小時，那巫婆所飼養的『貓使者』曾在這所邸宅附近，叫喚了一陣。我以爲這回的犯人，也許是那個貓，先生的意思怎麽樣？』

這個發問，未免太離奇了。洛桑很覺得討厭，皺着眉說：

『不知道，不知道，貓和教授的事，我都不知道，我也沒工夫聽你這愚傻的奇談。』

說着也不再理祿來，一直向宅中去了。祿來一見，慌了，忙把洛桑叫住，指着門房那邊央求道：

『門房畢爾尼在那兒呢，請您告訴我，他們怎麽沒在門房呢。』

『你問那看門的夫婦麽，他們都有殺人嫌疑，已被拘留在天主閣的樓上了。』

祿來見說，把眼睛已然瞪圓。

『什麽？一定被您告發的吧。』洛桑搖搖頭說。

『那里是我告發的呢，關於這件事，我以爲他二人毫無關係。不但此也……。』

剛說到不但此也這一句，便止住了。祿來却忙着接下去說。

『不但此也，案內連一個共犯也沒有，對不對？』

洛桑見說，用極銳利的眼光，把祿來看了看說。

『你連現場還沒看見，憑着什麽這樣推察，就敢說沒共犯？』

祿來見問，笑吟吟的說。

『這還用得着到宅裡去看麽，無論那一家報紙，關於共犯的話，都是一字沒提呀，但是究竟如何，請您把我放進去，僅不過十分鐘，我就能証明有無共犯！』

洛桑偵探長依然很冷峻的說聲『那可不成。』手裡顛着大門的鑰匙，竟向宅內去了。祿來不捨，很熱心的從門外大呼道。

『洛桑偵探長，你先生也未免太無情了，剛才我說沒來打攪您的探索，那乃是謊言，您要知道，我遙遙由巴黎來到此間，若是什麽也沒看見，就這樣回去了，那有多沒面目呀，洛桑探長！賞個面子吧，當初造幣廠金塊被盜案，我在報紙，很替你盡力，作了許多於您有利的論說，難倒說您就忘了麽？』

祿來的眼睛，努的很大，小盆一般的大腦袋也不住搖晃着，他的神情，十分可笑，所說的話，也是小孩氣，但是十分懇摯，眞是出於衷心的哀訴，無奈洛桑只如沒聽見，任他在門外絮叨，祿來見洛桑一點活動氣兒也沒有，眞急了，一躍身，攀在鐵柵門上，兀自向洛桑懇求不止，就在這個當兒，忽聽有馬車輪蹄亂響，只見由街口那邊，驅來一輛馬車，祿來忙向車上看時，來者正是德茲克教授，他喜歡極了，忙着迎了上來，此時車已停在門外，祿來是與教授很熟識的，遂挨近車傍，向教授說。

『德茲克教，授這回實在是想不到的事情，但不知瑪琪兒小姐的傷勢，怕不怕呢。』

德茲克教授見問，面色很柔和，因爲痛惜小姐的原故，提起來便覺黯然，遂向祿來答道。

『大概不怕了，總可以救得過來，但是傷勢未免太重了，』說至此處，很難過似的搖着頭說，『無論怎樣，我也得救她活！』

新秋雜感　（翟鏡清）

一從蓮粉褪紅粧，拂面還添一味涼，花落花開驚蝶夢，水深水淺沒魚梁，品如屈子蘭應佩，識若班姬扇可藏，謝草近來多腐化，久無詩夢入西堂，

西風吹過蓼花灘，天地清涼氣漸寒，曉起心存多露長，晚衣身覺細羅單，得時蟪蛄欣鳴羽，當道螳螂力轉丸，自古有生皆有用，微虫莫作等閒看，

外景隊受難記　（從影）

十月九日，我們一行由上野導演率領下，到離新京五十多里的下九台附近去拍外景，演員中有張敏和隋尹輔兩位，早晨八點多鐘，分乘大載重客車兩輛，躍上征途，一路上 頗不寂寞，記者久居城市，乍入鄉下，也深深感到大自然的淸幽可愛，車裡奏着柔美的唱片『月兒彎彎』張敏隨和着，大家有地吸着香煙，有地吃水果，說說笑笑形成了一幅融和的氣圍，十二點多鐘到了目的地，先吃完了『辨當』，上野導演率領播影師池田君去擇取適中地點，其他工作人員都分散四方，有地採野花，有地躺在草上放聲高歌，正在這個時候天公忽不作美，霎間陰雲四佈，大雨傾盆，大家都猝不及防，濺得落湯雞一般，跑回汽車上，播影師池田君身軀肥大，抱着『開麥拉』在水泥裡連跌帶撲勉強跑回，導演上野的一隻皮鞋也丟了，宣傳課藤島的最新型『克羅米』眼鏡也和導演的皮鞋遭了同樣的命運，上野導演一聲快回新京，運轉手張寶華，便出平生絕技，不顧一切的往前開去，鄉間的土道一遇雨水便成泥土，掙扎着行行復行行，走不到十里一隻車輪子便陷入泥溝裡了，全體十七人都下車冒雨修理車輪子，結果是仍然不成功，看看天色也要黑了，只得暫到附說農家避一避雨，留運轉手張君看守車子，到農家費了許多唇舌，再三地算答應了用十元代價僱大車一輛，拉着撮影機器，大小道具還有老太婆張敏回新京去，我們大家只得赤足褲衾在深可到大腿以上的水泥中蹣跚而行，汽車和張君只好在泥溝裡留宿一夜了，明天天晴再想辦法，就是這樣又勉強走了十里地，眞是『禍不單行』這回大車連馬帶車又都陷在泥裡，四外是密森森地樹林子，不時有幾聲野犬在吠着，無論如何是沒辦法了，大家只得分抗着大小道具，撮影機器等，棄大車而步行趕回新京，記者和隋尹輔君替 班背着張敏小姐，記者左手拿着脫下的皮鞋，右手拿着唱片盒，脚下是過膝的泥，背上是張敏，頭上是傾盆大雨不走還不行，走還走不動，勉強爬着前進，路上沒有一點燈光，前後都是黑森森的樹林還有泥水，只得亻亍在荒野的村落裏，不知走了幾許冤枉道，纔遠遠看見新京市內的隱約燈火，摸索着走到新京，已經是午夜一點了，每個人都是凍得戰戰兢兢的，想到正在做着甜蜜美夢的新京市民們，再想到遠留在四五十里外的運動轉手張君這一夜的忍饑挨凍，大家都不禁地嘆口氣。——十日寫

江畔　（浣心）

寂寥的景色，戀住了我 的脚步，靜靜的淸晨，來在這波光水影的江濱。

朝日的光輝，在東方 的極渺遠一角，升了起來，水影中紅霞似的，擺着一片薄 薄的朝陽，隨着水影的波動，被水裡的流影，成了碎的金花，對岸 的樹，成了濃烟，被紗一般的白霧 給遮住了，堤上的一盞燈，掛至純白色的圓鐵杆上，映在水裡的影，不是燈影，是一個破碎片影，在左右的晃動，偶然，斜坡裡，划出了一二隻細 長的小船，打着双槳，在靜碧的 水波上，激起了水花，流星一般的往還。

坐在碎石的沙灘上，陣陣的江 風吹來，含着些許的微寒，罔然季 節是入了秋了，偶然回頭，教堂的塔尖十字架，兀自挺立在曉風中，記憶中，寡的 想起了，教命牧師的禱語，『全能的上帝呵，願你保佑你的兒子們…企求感謝耶穌流血的功，阿們』，偉大的事情，當着千九百餘年前就發生了，耶時的耶穌，不是正被釘 在十字架嗎，如今，這壯麗的塔尖，莊嚴的在這美 山美水的前面，受着千萬人的頂禮，像徵出人世不經過苦難是不會成功的。

隨着風的吹，教堂的鐘聲，有時會沉重渺 亮的傳遞過來，水面上也微 微的振動，只有岸邊的柔波，泛浮着深鬱色的幽輝，浪花在相 互的追逐着，有時會飛過去幾隻小的燕子，鳴叫在晨曦 的長空裡，漸漸的日影斜射在沙灘上，對岸的樹，也脫去了 銀紗般的霧，明晰的露出來一排排碧色的短樹，人語聲也充滿了這修長的堤岸。

談蟋蟀　（君如）

蟋蟀爲秋蟲之著者，生於石隙者，身強體健，勇於戰鬪，生於土者，體力雖弱，而鳴聲淸越，此間捕蟋蟀時，不曰捉，而曰掏，因須掘土以出之也，捉蟲者，至郊野間，每聞其鳴聲，即以籤子略探之，蟋蟀受擾，雌者先出，若連出二三頭，則其雄者，多爲健種。

鳴聲短促而高亢，其音震人耳鼓者，名曰『梆兒頭』，是以音著者，體稍大於蟋蟀，人多喜之，又鳴聲悠悠，柔而長者，名曰『油葫蘆』（讀上聲）身較『梆兒頭』又大，每鳴時悠聲甚久，恍若絃管，尤以夜間爲最，而『梆兒頭』『油葫蘆』只善鳴而不鬪也，上者盛罐設攤以兜售，下者則盛於舊柳罐（汲水之器）中，上蒙以布，購妥則販者以紙作筒，而置蟲於內，其季節以立秋至重陽間爲限，過冷則止。

至蟋蟀之月令，毛詩幽風已記之，詞云『七月在野八月在戶，十月蟋蟀入我床下』，字句扼要，堪當信史。

蟋蟀之健壯者，置之葫蘆中，亦可逾冬，春至則死，其卵在冬月，可用手術孵出，約在正月間，惟不能逾夏，鬪蟋蟀之風，至明淸大盛，有以產業作押者，故優種售價亦昂，淸世中葉，京民某，因鬪蟋蟀一局而致富，蟲獲將軍之號，其死也，棺槨衣衾喪禮一如常人，誠社會之趣聞也。

唐仁廉　（映儒）

太平天國僞十四王唐仁廉，最驍勇與石達開等比肩隷洪楊部，後見洪楊殘暴知弗能久，以兵三萬降曾文正公軍，文正疑廉降有詐，未濟以餉，軍他徒，亦未檄之往營中乏食，士卒皆洶洶欲潰，是時廉軍屯江上，與石達開軍相距僅十里，念達開與己最親可以乞救，遂單騎走達開營，營中見廉至，皆歡呼曰，十四王來矣，爭馬前擁之，廉曰，諸君勿擁我，爲我 速報石 王，言十 四王來矣，卒馳去，達開出勞迎，慰甚歡，相携入幄，達開喜曰，君來助我耶，曰否，今乞救耳，達開愕曰，淸欲襲君耶，曰否，特來乞餉耳，廉軍已數日不食，然士卒皆愛廉，欲同死不忍散，念兄過我厚，故以情告，寧視我同死耶，達開俯首沉吟曰，俟我與衆籌之，廉起至前，曰，兄中軍 糧食饒美，胡不呼吏即日撥運，以活舊日死 生袍澤，還與衆謀何耶，因撫槍向立，廉素悍，達開憚之，因笑曰，君需幾何，謹從命，曰，假餉三月可乎，曰坐，吾即下令，令軍士急輸江上，饋十四王軍，須臾吏報輪竣，廉右撫槍，左捉達開臂曰，兄送我，携出幄，步行殿糧車後，庋將至營，始釋手伏地謝曰，人各有志，請從此別矣，淚潸然下，達開見廉已降，亦拔壁去，廉因奏擊退達開軍，收其地累功擢北塘鎭總兵，廉貌僅中人，軀長股短，爲矮子，其部下多 十餘年老卒，恃功驕恣，嘗至帳呼矮子漫罵、曰、君之功、皆我輩以血肉得，今富貴反忘耶，廉閉掩耳走，顧左右曰，問所需速給予，我將飲酒，勿攪我興也，部將有功高不得調，走帳前，詈萬端，廉亦怒罵相酬已而操戈相鬥，良久投戈大笑，携入帳，置酒歡飲，曰君急欲財，即來索之，必詬罵何耶，厚賜之，共人喜，持錢去，以故得士卒心每戰有功，小站兵變，軍中一夕大譁，欲應爲亂，已逃二百餘騎，廉操鞭當軍門大呼曰，汝輩欲叛耶，欲叛者先殺我，汝欲叛耶，爲陳說大義，叛卒見廉，皆帖然還營，無敢復譁，因馳馬獨追亡騎，盡鞭之歸，甲午之役，將調往平壤，百姓聞之，由縉紳先生至白徒，皆設帳，置酒出餞，凡所經途，比戶結彩燒燭，空巷相隨，廉且行且飲，百姓哭，廉亦哭市中男女老幼皆泣下 行至丐徒，丐奉觴進曰，軍門飲 丐一杯乎，無軍門，丐等餓死矣，丐徒哭，廉亦哭廉居北塘二十餘年，多惠政，地方賴廉活者數百家，故去而人思之如此。

道路　（續）（田孝武）

『不是不去的，聽 說恐怕她的丈夫，能有回心的日子的』

『那麽，她是以爲 她的丈夫有回心的日子吧！』

『對囉，她就是這樣的想着啊！』

那個女人抱着她的孩子，在院中乘涼，她是已經對他們說過的。

『我已經過去的 生活，那就是我已經過去的道路，在那裡佈滿了，魔鬼，那魔鬼我看像是女人裝飾成的，又很黑暗，在那裏又有頭破血出的男人，和有錢的有學品的人，一時之間，也被魔鬼捉進去，逃不出她們的網了，我聽說他們醉死在那裡邊啊，那是很利害的，唉，我的丈夫現在也在她們的法網中，也不知他的死活，我曾經去偷看過一次差不一點我也要被他們男人裝飾成的魔魂捉進出，因爲在那個時候，我的力氣很大，跑的又快，是沒有被他們捉去，唉，從今以後，我是再不能往那兒去了，

村婦的出路（中）　（實家）

她想到這裡，她不禁暗暗在哭泣，她心在說『媽呀，我何嘗不照母親話去作，只是公婆的脾氣太古怪，動不動就詈，還不嫌够，更告訴兒子打，我早早的起來，有時他們嫌得太早，說不滿意幹活，晚了，又說懶起來…有兒子算甚麽？一天還是免不了挨打受詈』…伊想着，伊仍然去作活，飯好了，停一會，又去醬缸拿些新鹹菜，切完菜又去熬湯，整個家裡的事情，都是伊一個人去弄，菜好了，又去掏飯，裝在挑水盛飯兼用的鐵桶裡，盆好了碗，數好了筷子，都 裝在一個大筐裡，再跑到園裡，掐一大把葱葉，也放在筐裡，菜好了，閉鍋把菜裝在另一個水桶裡。

伊便挑着桶，拿着筐，上地給送飯去。

飯是那樣的沉，菜又是亂攪，愁苦的心，是愈發能加重担子的重量，壓的肩膀兒，很是疼痛，伊咬定了牙根，一步一步的往前走去，這時太陽正從地表面顯出來一片淡淡的晨光，散進了樹林，照遍了綠茸茸的大地，地上的一切新蒙着一層美麗的色彩，小植物葉上，金黃色的霞光，呆呆地活嫩得可愛，地面上的一陣小風，更是吹人有點淸爽，農人遠方的野調，沖破了淸晨的寂靜，墳塚上的高矗的石碑，却冷靜靜地直立着，唯有那幾株粗老的榆楊，却皺皺地抖着牠們的嫩葉，有時墚邊走過來，幾頭肥大的黃牛，哞々地走向青草里去，那牧牛的哥兒，却騎在牛背上，只是胡唱着山歌，這是多麽一個美麗的早晨哪，伊呆住了，伊爲這野景，忘掉了自己不幸的命運，忘掉了是正在挑着沉重的担子，遲疑地往前走去。

『他媽的，送飯才送來，不知道人家肚子餓的荒嗎？才熊熊地來咧，到地頭歇着啦，你到在那出他媽的甚麽神，看誰好啦，妳跟他去，別屈妳材料…死不要臉的東西！』

伊心裡，馬上又像挨了一刀，四外的野景，不會再拘起伊適意的笑意，伊知道，詈伊的又是伊的丈夫，他從來就沒拿她當人，詈伊是便宜伊，急眼就是一陣打，伊不知究竟犯些甚麽罪，爲甚麽總是挨公婆的詈，和丈夫的打，莫非我天生就是被公婆詈，丈夫打的人嗎？伊茫然了，伊站在地頭出神，伊的丈夫端好了大碗，盛滿了菜，坐在地上，狠嘰似的和伙伴兒吃下去，吃着，仍然，不忘他那丈夫應當拿的架子，鼓動嚼飯的嘴，抽出時間來，回言兩句，伊覺得了，覺得老天爺給作媳婦的力量，是怎麽薄弱，因此伊不敢同他計理。（未完）

本報公募愛路歌辭

保守我們的愛路精神，如鐵石之堅，不怕筋疲力盡，不怕前程遙遠，只知努力向前！向前！奔向我們的前程無限，達到我們的志向無邊。

愛路民謠

—三等佳作—　（張蔭中作）

國要强，家要富，必須得有好道路，要想道路好，須要人愛護，人人能愛護，王道坦坦暢無阻，往來天涯若比鄰，相隔萬里如庭戶，消息傳播能靈通，文化發展也迅速，工商得繁興，農業可進步，僻陋荒涼地，轉眼變富庶，運輸既便利國防必鞏固，你愛路，我愛路愛路人人有好處。

愛路少年隊行進曲

—三等佳作—　（張質彬作）

口唱高歌，脚邁大步，向前！向前！兩肩重任，一身血汗，有誰愛護我國的鐵路，就是我們這樣英勇的少年，一心一德，始終一貫。

愛路青年隊歌

—三等佳作—　李希武作

五色旗飄揚　吾儕志氣强
不怕風雨暴　豈慮晝夜忙
披 雲 月 戴 星 霜
守 護 兮 路 綫 旁
忠 誠 協 力 闔 閭 光
蜿 蜒 萬 里 縱 橫 長
富我國兮裕家鄉
使僻壤兮成康莊
治安兮確立　產業兮繁昌
東亞之天府　世界之新邦
白山蒼蒼　黑水泱泱
使命完成　樂土無疆

繁星的夜　（逑白）

造物者用黑暗補足地球上的空間，在青青的無涯的天幕下。

只有天是深藍，澄澈如水，在天幕上嵌着無數的小星，如果她們是天幕的窟窿時，也許能望見另外一個神秘的世界吧。

星的光芒，雖僅禿錢大小，然而微輝淡爍，却也窈窕可愛，使昏沉的夜，增加些淸靜幽明，雖不淸晰，但昏曚的還可以摸索一切。

塔，在嚴肅裡象徵着古老的暗影，錐形的身體，巍然戮着天幕，暗影包圍中，增多了不少的懼意。

城把我圍在懷裡，夢中，這繁星之夜幾乎我也是群星之一。

星！能否自動的飛到懷裡，還須我自己去摘？昏暗裏，我確覺得星有些神話裡的神秘，閃爍裡，我發覺了她們可以隨便飛到一個人的手裡去的，或者任誰也都有摘下的可能。

摘下，一顆一顆的給代們掛在較近的夜幕上，把她排在……排成一串一串的燦爛的電燈，假如她眞是一個天幕的窟窿時，可以伏在她的口裡，望一望那邊是怎樣？不然，也可以拿她明珠一般的光輝，去摸索着夜的一切，如果她是一個圓的，或方的，可以咽下的東西時，我可以把她咽在肚裡，使我腹內也可以燦潔空明！

夜是一個巨獸，閃着牠若干若干的瞳子望着人們，我最終仍是被牠吞在肚裡，然而，突然星將落在我的肚內捲去了夜——可愛呵這無量數的小星的夜。

——九，三，繁星之夜

本報主催 小組撰稿 實會

趙文宣（紅）
白桂山（黑）　黑先紅後（續）　（14）

第三局

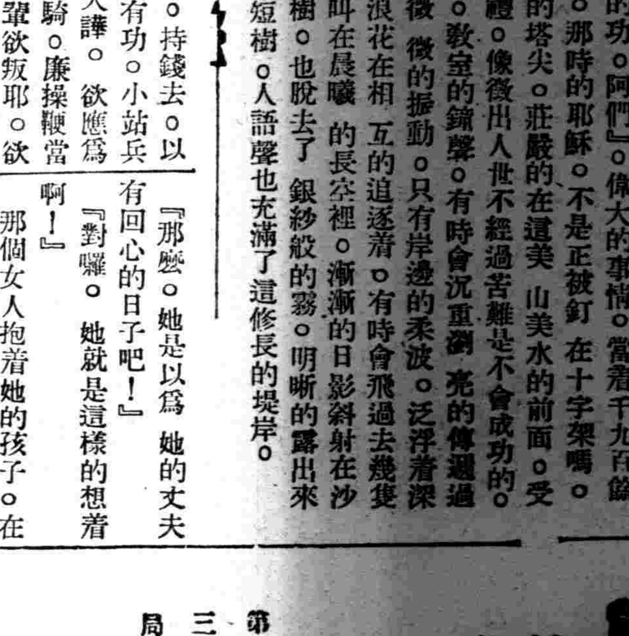

相五退三、馬一進三、將五平四、兵五平六、相三進五
馬三進二、炮六進一、兵六進一、

——八，三十，晚脫稿。

無線電

播音節目（第二放送）
大連中央放送局
九月十五日（星期四）

后一、〇〇（新京）新聞
一、三〇（全滿）平谷詞大鼓　遺遙縣私訪（四二）自彈自唱　劉俊海　大鼓　劉金玉　南胡　范榮貴
五、三〇（哈爾濱）兒童時間　故事　可欽佩的年　哈爾濱市公立撫順國民優級學校　牛立民
六、二五　評詞三俠劍（二六八）何少庭
七、〇〇（新京新聞）
七、三〇（新京）講演（承認記念講演）承認記念之感想　國務院外務長官　蔡運升
七、五〇（奉天）奉派大鼓　遊湖借傘　劉妙霞外二名
八、一〇（奉天）雅樂　一、管樂一、樂堯天二、萬年歡　二、絃樂一、朝天子、二、梅花三弄　奉天自娛俱樂部
八、三〇（新京）舊劇一、女起解二、蘇三景蓮三、解差聊隱　公餘雅集社
九、一〇（奉天）成人常識　廣播無綫電與民衆　霍偉光
一〇、〇〇（新京）新聞
一〇、一〇（新京）太平歌詞　傻姑爺上壽　宋明元
一〇、三〇（新京）評詞　正劍俠圖（一一九）張青山

九星日鑑

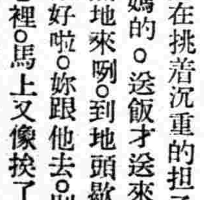

九月十五日	木曜
舊閏七月廿二日	庚戌
	佛滅
	除
	角宿

▲一白之人、吉凶交至、難於捉摸、須要自要、午辛癸吉 ▲二黑之人、國家國體勞作時、此日成大吉日、卯丁壬吉 ▲三碧之人、謙遜自重時、災禍亦變爲幸福矣、甲卯庚吉 ▲四綠之人、熱心將事、中途易生障故、須加注意、乙巽辛吉 ▲五黃之人、勿太任性、貞實乃蒙提拔、丙丁子吉 ▲六白之人、好機到來之吉日、諸事進取勝利、丁癸丑吉 ▲七赤之人、內外俱善之日、婚約、企業、動工、旅行、均可、辰壬丑吉 ▲八白之人、愈梗寒愈煩悶澁滯、此日須注意、乙午子吉 ▲九紫之人、自然投爾幸福之日、文學之事、大吉、未乾丑吉

勘誤——十三日『慰安列車參觀記』題下署名『救菴』二字救字係『敘』字之誤，丞應補正。

唯一痔藥
化痔龍散
化痔膏
函索痔圖說明付郵票四分瀋市二分即寄
奉天大西關大街北下頭路一〇九號
張三多堂

秋農醫院
地址奉天市南市場十一緯路
電話 二・一〇一三 二・〇九一三
診治各科病症住院方便解除各種毒品中毒
分病舍奉天市南市場東緯路
因本院病室不足應用新建分病舍一所庭院寬濶六畝植樹木花草空氣新鮮適於養病收費低廉
院長 苗秀新（滿洲醫大畢業）

慶祝新滿德貿易協定成立

爲强化政治·經濟的紐帶 新滿德貿易協定成立
在兩國國交史上實有劃期的意義

自五月以來、庫諸爾駐滿德國代理公使與滿洲國側外務局、企劃處及經濟部等各關係官、屢次詳細協議折衝關於現行滿德貿易協定之改訂、因前次滿德修好條約成立、及共後防共諸問題之政治的、經濟的紐帶强化之狀勢、促進急速具体化、最近始見新貿易協定及隨此諸協定之最後的決定、故卜於日本承認滿洲國紀念日之前日擧行正式簽字、兩國之意見、於玆一致、乃訂自十四日午后、於國務總理官邸、經兩國全權委員之蔡外務局長官與庫諸爾代理公使、對該新協定、正式簽字完畢、

即係新貿易協定、係成立於五月兩國間正式國交開始後之新基礎上者、使防共樞軸展經濟提携之既存關、更深一步、在兩國國交史上、實有劃期的意義、

聞因滿德貿易協定改訂、目下於柏林經東鄉駐德大使與德國政府進行折衝中之日德貿易協定亦將於近日成立云、」

新協定之內容

此次新貿易協定之全文、即將於十五日、由政府公報、正式予以發表、其內容大體如次、

一、本協定係以左列之三種公文所作成、即係

一、關於滿洲國及德國之貿易與支拂之協定、

二、關於運用滿洲國及德國間之貿易與支拂協定第十一條之約定、及

三、關於兩國間貿易品目之交換公文、

一、新協定乃係替代康德三年四月所締結之現行貿易協定、以德國輸進滿洲國產品最高一億元、滿洲國輸進德國產品最高二千五百萬元之從前的規模爲基礎、共後即以淸算之方法、實行一對一之追加貿易

一、按據此項淸策、以實施一對一追加貿易之方法、德國政府令德國銀行團對於駐在德國之正金銀行、墊付所必要之全額、滿洲國方面即以此項墊欵爲抵押、用作兌資金、俾輸進德國之之商品、

一、此項墊欵每年予以決定、本協定年度、則爲最高四千五百萬馬克、（約合我六千三百萬元）

一、滿洲國對於此項墊欵之淸還方法、係依據德國自滿洲國輸進與此相當之追加輸進、在事實上、即係以商品淸還之、

一、關於繳納或發還上述追加貿易之墊欵、則於正金銀行與萊希斯銀行之間、設定一種特別賬位、

一、兩國政府以許可輸進每年度所決定一定金額之通常貿易品、故本年度、滿洲國方面、除產業五年計畫及時局關係之資材等以外、許可輸進一般德國產品最低年額一萬元、德國方面則除卸大豆、豆油、落花生、蘇子油、包米等主要農產物之外、以許可輸進一般滿洲產品至最低年額一千萬元、

一、本協定之有效期間、爲至康德七年五月三十一日止、須兩國予以批准、惟在簽字之時、權且溯及本年六月一日起、而適用之、

新貿易協定成立 與滿德側功勞者

自本年五月以還、約經四閱月餘幾經折衝始行成立之滿德通商協定、業已見諸簽字、其中當事兩國間、只關於國家的經濟之約定、亦未免費却若干之曲折、此時以被推爲滿洲國方面交涉台柱之龜山政務處長、西村經濟部次長等輔佐、始獲得良好之成果、但於背後則有企畫處之內田參事官、經濟部之隱岐貿易科長、外務局之河野理事官等、具有燦然光明之功績此在某種意味上、則此次協定之成立、可謂爲此三氏苦心之結晶也

查內田、隱岐、河野三氏、係以本交涉背後之人員、從事一大活躍、曾與產業部之始關事務官、參事日前在東京簽訂日滿意三國通商協定之交涉、分別就共專門的立場、發揮共共同力量、以逆料必屬困難、而終使該協定、歸於成立、該三氏本諸斯種交涉之体驗、會謂『關於通商協定之交涉、若以吾等之三重奏、則無論何事亦皆優能爲之』、各具有甚深之自信、始行歸任、如是則從前之滿德通商協定、已保持協定之有效期間至一千九百四十年矣、本協定係屬滿洲國關係官憲之代表謝介石與德國之外國滙兌管理局代表歐夫特、基夫氏所簽訂、但以國家間之協定、乃係非公式者、嗣因滿德修好條約之成立、已於兩國間樹立正式國交關係、是以於此機會、乃有應與其政府締結正式通商協定之議論、其後因獲得德國方面之贊成、始開始正式交涉之步驟、共所謂交涉通商協定三重奏之內田、隱岐、河野等三氏、即自企畫經濟、外交、技術之三方面、審愼選擇、而實際上擔當交涉之衝、事經四閱餘、共爲二十餘次之會商、以所謂非公式之形式、有時在外務局或經濟部之會議室、有時在庫諸爾代理公使之事務室、或者有時則在中銀俱樂部之一室內、並未曾擇選一定之會議場所、而繼續進行會議、時而互相起相當激論、時而於庫諸爾氏前、內田參事官與隱岐貿易科長之間、展開大激論、致使對手庫諸爾氏、爲之啞然、共間竟有此話的場面然會議始終以友交國間同志之信賴與好意的感情進行、會議之用語、因庫諸爾氏能操流暢日本語、以故日本語進行之時不少、但緊要之處、由能操德語之隱岐科長與庫諸爾氏之間、以德語行之、亦屢屢有之、除上記三氏外、庫諸爾側鄭通譯官、滿洲國側大村正金支店長下村同行員、松島滿洲特產中委專務理事諸氏之努力、亦爲不可沒之功績云、

◇◇◇滿德兩國共同聲明◇◇◇

關於新滿德貿易協定之締結、由本年七月初旬起、滿洲國政府代表與德國代理公使實行交涉、邇來已經終了、本日於總理大臣官邸兩國全權委員之間、已行調印矣、

本協定乃一九三六年四月三十日所締結之貿易協定之代替物、稱謂德國曁滿洲國間貿易及支付協定、共適用由本年六月一日起至一九四〇年五月三十一日止、爲有效期間、原來之協定形成本協定之基礎、共要領如左、

一、滿洲國之對德輸入二千五百萬圓、德國之對滿輸入一億圓爲最高之前協定、共機構仍然存在、

二、對右貿易額、於一對一之基礎、追加相當多數之貿易

三、爲使前次一對一之貿易爲可能計、德國銀行團事前貸與在德國正金銀行所需要之資金、

四、兩國各以一定額之通常貿易品、互相輸入之本協定、與前協定相同、於各方之輸出入業者、不受何等影響、其支付、按照舊例辦理、兩國間的結算由橫濱正金銀行與萊西斯銀行之間、依據新銀行協定辦理之、而橫濱正金銀行與德國銀行團之間、因此契約更行簡易化、

此次協定之成立、滿德貿易、定能益行擴大、又其以此、兩國親善關係之水久性、對於兩國協調意志的水續性、以及强化伯林、羅馬東京新京之樞軸之主要素的第三國際共產黨之對抗共通政策、兩國有充分實踐的實現能力之事、亦被證明矣、

兩締約國確信此協定於一九四〇年完了後、兩國的經濟關係、必益行緊密、而重締結新協定也、

防共盟邦堅固握手 或將凌駕英美法
新協定政治經濟的意義

康德三年五月現行滿德貿易協定締結以來、彼我之貿易關係、極形躍進、及以客歲十一月日德防共協定之成立爲契機日滿德三國國交、無論政治的經濟的、或自國民的感情融和提携之點言之、實爲盟邦樞軸之完成、質言之舊貿易協定、係足以試探共後之防共協定能否成立、亦爲共原因也、即係舊貿易協定成立當時、三國政府當局間、曾非公表明大體有締結防共協定之用意、彼時、已確實約束日滿德三國之國交關係、必有今日、據此觀點、則所謂此次因舊協定改訂之新協定成立、實爲必然之事、然使新貿易協定成立之內外情勢變動、與我滿洲國之現發展階段尤須有熟視之必要也、即係

一、舊貿易協定成立當時之德國經濟事情、因產業政策未完成、滙兌資金缺乏等原因對於飼料難、極形深刻之食料品不足、油脂原料缺乏等、極度苦惱、故着眼輸入豐富價廉之滿洲大豆、及其他農產品彼遂自動的提議締結滿貿易協定、

一、然最近因德國四年計畫之進步、此等國內缺乏資源漸次補給開發、同時由阿非利加印度共他、可代滿洲大豆之椰子實、落花生等代用油脂原料之能以豐富且廉價輸出、故滿洲特產之銷路、頗受影響、

一、最近滿洲大豆國內行情比海外行情高、此雖有種種原因、然增產極然化、亦爲主要之原因、

一、客歲滿洲產業五年計畫實施以來、滿洲國由德國輸入之機械類激增、此種趨勢、因中國事變、更形緊急隨此德國由滿洲國之輸入余力、亦同時增大、故產業構成完全相異之滿德兩國、得依原料對製品之物物交換制、謂整有無相通之貿易關係、

一、基於防共協定成立完全政治的接近、翌因滿德修好條約成立、之兩國間正式國交開始、使經濟的提携之安全性、更加强化、

一、德國對於進至資源豐富將來有望市場性之滿洲、華北華中、華南方面、有積極的熱意、上述新貿易協定之母體、固在使確固的兩國間政治的經濟的關係之緊密化、但共當面之主要原因在滿洲國側、此蓋不外關聯五年計畫所需資材之備辦也、

新協定之與舊協定之主要相異點、爲左列三點、

一、舊協定係兩國駐外官憲間所締結者、但新協定係兩國政府間、正式締結之條約

二、新協定於現在協定上更補加一對一之淸算貿易

三、關於德國之對滿貿易額包含由輿國之對滿貿易額

茲更就新協定之實質、說明如左、

日滿德貿易協定、事實上係以日滿兩國爲一方以德國爲他方、爲含有求償關係以求振興三國間貿易之一手段、此由滿洲國方面觀之、則因舊協定曾規定一億圓對二千五百萬圓之七千五百萬圓之滙兌資金之利貿易關係滿洲國可有獲得其餘而新貿易協定、則更補加一對一之淸算貿易額六千五百萬圓但此補加部分、兩國間可各設定物資信用貸欵、抑即爲附墊欵條件之物物交換貿易、

故新貿易協定之經濟意義、可由二方面觀察即一以滿洲國爲主、一以德國爲主茲先由滿洲國觀察、依新協定之成立、係於以前之對德輸出一億圓之上、更可補加輸出六千三百萬圓、此於滿洲農業關係者、實于以鉅大之刺戟、於嗣後之特產輸出、益可期其活潑、且對於主要農產品以外之蕎麥、麻實、杏仁羽毛、柞蠶絲、蜂密高粱等之一般國內產品、尤可保證合計一千萬圓之對德輸出、是則將來滿洲輸出貿易、定可有異常發達之希望、此實爲可注目者、又關於輸入、如前所述、爲六千三百萬圓、比較以前、對德輸入餘力顯增、因於五年計畫之遂行、如必要不可缺之機器、高度科學器、車輛、船舶、電氣機器等重要資料、均可由德國源源輸入、故於目下急欲擴充生產力之滿洲國、利益甚大、

又五年計畫所須資金之中、現在豫計不得不依賴外幣之部分、約爲六、七億圓、而補加貿易部分之年額六千三百萬圓、以四年計算約爲二億五千萬圓故其三分之一、已有着落、由此點言之、於籌措五年計畫之資金、亦至爲易事又滿洲國之對德協定輸入額中除時局關係資材外、有應輸入之通常商品約爲一千萬圓、但此通常商品要爲德國之高度科學文明所產之化學藥品、染料、影片、照像材等、故由此等之文化的科學的商品之源源輸入、於滿洲國國民之文化的、社會的感受性定可受鉅之刺戟、

次由德國方面而觀察、於國內資源豐富國力確實增强與國民購買力逐日伸張之滿洲國、能率先於列國確保將來至有希望之市場之事、誠可謂機敏之措置、且依對滿農產品之輸入、得資補自國之食料並飼料、此洵爲一擧兩得之賢明妙案、又目下於伯林、東鄉駐德日大使與德國政府當局間進捗交涉之日德貿易協定、近亦將成立、一旦實現之際、德國以日滿等爲中心之向極東進展將於防共盟邦堅固握手之下、着着成功且因機會之適逢、或將凌駕英美法各國之上焉、

卍　卍　卍　卍　卍

祝滿獨通商協定

木曜會（いろは順）

- 日滿商事株式會社　新京大同大街大興ビル
- 滿洲中央銀行　新京大同廣場
- 奉天造兵所　奉天市大東區
- 滿洲重工業開發株式會社　新京大同大街東拓ビル
- 本溪湖煤鐵公司　奉天省本溪湖街
- 滿洲畜產株式會社　新京大同大街康德會館
- 同和自動車工業株式會社　奉天市工業區一馬路
- 滿洲林業株式會社　新京豐樂路一〇五
- 滿洲特產中央會　新京興仁大路二〇六
- 滿洲化學工業株式會社　大連市外甘井子
- 大東公司　新京中央通一三
- 滿洲火藥販賣株式會社　奉天大和區八經路一五號
- 大同酒精株式會社　哈爾賓馬家溪永和街一號
- 滿洲火災海上保險株式會社　新京長春大街一〇二
- 大安汽船株式會社　安東市江沿街
- 滿洲拓植公社　新京大同大街康德會館
- 滿洲勞工協會　新京長春大街一〇二
- 滿洲炭礦株式會社　新京錦町二丁目
- 滿洲房產株式會社　新京大同大街大德ビル
- 滿洲曹達株式會社　新京大同大街康德會館
- 滿洲圖書株式會社　新京西七馬路
- 滿洲計器株式會社　新京豐樂路一〇五

復興德意志之展望
拿蒂斯政權之過去現在

希特勒大總統

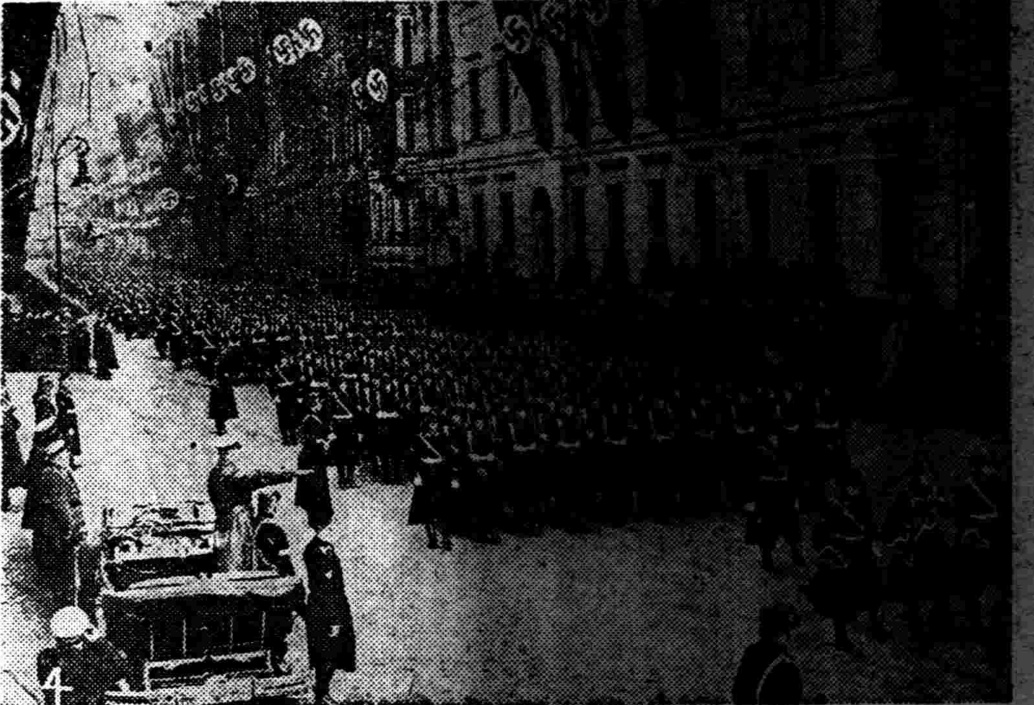

復興德國之活潑情況、抑即富於鬪志之希特勒之雄姿之表現、自一九三三年拿蒂斯確立政權以來、不僅對內、特於對外繼續爲顯著之活躍一面克服所有之內外國難、一面邁向大日耳曼民族復興、駸駸展進、質言之德國之强、實賴有希特勒之優秀指導者、故拿蒂斯之黨員固不待言、即舉德國全國、亦皆頌揚希特勒實爲吾等之指導者、蓋有優秀之指導者、方能與人類造幸福、以欽敬之、

希特勒係一八八九年四月、生於奧國之維也那河畔不拉烏那烏地方爲稅關吏之子、自拉烏巴慈哈實科學校後、爲畫工助手、旋因歐洲大戰而出征、於西部戰線負傷、收容於野戰病院、迨聞德國革命之報、乃有志爲政治家、入拿蒂斯黨（國家社會主義德意志勞働黨）爲七人組之一人、但因其富有雄略之性格、遂爲其首領、率希特勒隊、崛起爲國民革命、不幸因敏痕之暴動而失敗、被補投於監獄、彼之有名著作『我之鬪爭』一書、即爲獄中所作、至一九二五年由獄釋出、乃改造黨政、大伸其勢力於國會於一九二八年以十二名、一九三二年以二十二名、得爲第一黨、繼推倒內閣、於一九三三年一月獲得政權、翌年因人民投票、而被選爲德國總統彼掌德國之大權後、乃救國民於困窮、對於國民全體予以日耳曼民族復興之偉大光明與希望、使國民出於困窮而登諸袵席、而國民亦深知必有希特勒、德國始有發展之希望焉、

拿蒂斯之由來

吾人試考希特勒何以竟成如此之偉大人物、即因其爲國家社會主義德意志勞働黨之黨員與首領之故然則拿蒂斯黨又因何如而起乎、蓋因於一九一八年三月、敏痕市有某製鎖商號與二三知己每日相聚、或談論時事問題、或立於街頭演說、號爲自由勞働委員會、旋改稱德意志勞働黨、繼又冠以國家社會主義之字樣

宣傳相　高貝爾氏

希特勒如上所述於世界大戰中、曾被征出軍轉戰於西部戰線、後因負傷而回於敏痕、一日聞講德意志勞働黨之演說、即有所感、是年五月即加入該黨、努力大伸張黨勢、當一九二一年共產黨員約八百名、於敏痕市開集會時、希特勒乃由黨員募決死隊四十六名、突擊該集會而攪亂之、使不得逞其志、因此成功、彼更有確信、乃於各地之該黨支部亦設突擊隊、使之任鎭壓共產黨員之騷擾、致受一部八、十之好感、繼因言論之宣傳工作、共黨勢遂漸次擴大强化、

拿蒂斯之伸張勢力於議會、係始於一九二八年最初僅派有十二名之議員於議會、但於一九三〇年九月之總選擧、一躍而得有一百零七之議席、於一九三二年七月之總選擧、竟得一千一百七十三萬票、當選一百九十六名、於是年十一月之選擧、乃得有二百卅名之議席造一九三三年一月、希特勒即就宰相之位、未幾解散議會、於三月五日、擧行總選擧、乃派二百八十八名之議員於議會、與其友黨之德意志民族人民党之議員五十二名相合、而制過半於議會於是夙有改造國家大志之希特勒政府、對於是月廿一日召集之議會、提出國民及國家匡救法案、以九四對四四一之多數、使之通過、並經參議院之承認與大總統之盃核署名而公布之、此法案爲將制定法律之全權賦與政府、此可稱爲全權賦與法、又爲確立拿蒂斯政權之獨裁制之濫觴、繼乃令共產黨、德意志社會民生黨共他政黨一律解散、並發布法律、如於拿蒂斯黨之外、再結成政黨者、則處以三年以上之懲役、而完全之獨裁政權於以樹立又國民多數對此希特勒之一黨獨裁政權之政見、均表贊意、派多數之黨員於議會、且於議會、德意志社會民主黨以外之各政黨、亦咸贊成此全權賦與法案、縱其間突擊隊與德意志民族人民黨之鐵兜團之活躍顯著、亦顯爲合法、至以拿蒂斯之政治行動謂爲基於國民大多數之意思者焉

拿蒂斯之黨綱

且拿蒂斯之獨裁政權、係以如何之政治目標而行動、易詞言之、共政治指導原理爲何、可簡單揭主要之政綱於左、

外相　里賓特羅甫氏

一、吾等根據民族自決權、要求所有之德意志人向大德意志人共同合作、
二、吾等對於其他所有之國民、主張德國國民之平等權、且要求廢棄凡爾賽、桑戰爾曼兩媾和條約、
三、吾等要求可支持德國國民及收容其過剩人口之植民地
四、德國人要求爲德國人（即有德意志之血統者）故如猶太人不得爲德國國民、
五、國民之權利義務、須皆爲平等
六、吾等要求廢止傭兵制度創設國民軍、
七、吾等要求對大工廠之利益之分配、
八、吾等要求社會各企業歸於國有、
九、吾等要求創設維持中產階級、

寫眞說明　（上）德意志議會（希特勒總統演說）（下）檢閱希特勒護身隊之希總統、

至關於德國國民宗教之自由、唯物主義之排斥及共國民復活之方途、則宣揚我等若不排諦德國民族之道德即要求凡有宗教之自由、排斥唯物主義、且我等排除利己、尊重一般之福祉、是以德國國民之復活、惟繫於此種之一途云云、

此外、並置重於樹立中央集權主義之政治形態、略謂爲實現以上我等之要求計、應獲得中央集權之實、其政治的議會、只係聯邦議會、並於各邦設置階級的職業的議會、以使之實施中央政府所制定之法律、

以是、黨的領袖、縱拋擲其生命、亦誓約必期貫徹拿蒂斯之綱領、只此亦足可窺悉拿蒂斯動脈滲刺之一端矣、

加强軍事外交
經濟之陣營

拿蒂斯與國家之關係及拿蒂斯與國軍之關係、迨至今日、業已完全成爲一體、由其人的關係觀之、則拿蒂斯之黨的領

經濟相　芬克氏

袖、亦均就任政府之要職、且希特勒大總統亦以、德國自一九三三年國家社會主義德國勞動黨（即係拿蒂斯）之政權成立以來、已渾然在其政治之下、其不屬於拿蒂斯體制之機關、業已毫無存在、蓋政治的、指導德國者、乃係黨也、而將此種拿蒂斯國家防衛國外之危險者、則係國軍也、余自掌握權力以還、在黨、軍、外交部之間、已屬毫無對立之關係矣云云、

而以此向內外誇示其組織之鞏固性、因此、乃於本年二月四日、對於國防等之組織、施以一大改革

希特勒大總統爲統帥全軍、當普倫堡國防相辭職之時、即首先兼任其職、並推擧凱迭爾將軍爲國防軍總司令、布勞希迭將軍爲新陸軍總司令、以强化國軍之陣容、至政府之人的組織亦以防共協定之當事者李賓特羅甫氏、代替牛賴特男爵、任爲外相、並以自沙赫特辭職以後、實施四年計畫之責任者戈林古航空相所兼任之經濟相、則任命宣傳次長芬克氏繼其後、又嗣於外交問題、則新設參議院、以爲希特勒大總統之諸詢機關、而任命從前之外相牛賴特男爵爲議長、並指派赫斯黨首代理、李賓特羅甫外相、戈林航空相、高貝爾斯宣傳相、布勞希基陸軍總司令、李達海軍總司令、凱迭爾國防省軍務局長、拉瑪斯內閣秘書長等八人爲議員今春二月間、因其內閣及軍事、外交方面悉施以一大改革、以致所有軍事、外交及經濟等部門、咸強化黨之統制力而實行拿蒂斯政黨之一元化、以故德國在歐洲之地步、竟逐步前進、此爲盟邦德國計、爲國際共防陣營計、洵屬不勝慶賀者也

航空相　戈林氏

國民總動員体制下之國民訓練

德國之政治及經濟、由來即於共社會生活、採取完全統制之政策、同時在平時之際、亦執行國民總動員之体制、以全體國民爲目標、集中於遂行拿蒂斯綱領之一點、而實施嚴格之國民訓練、

按德國國民一至十歲即不視爲例外、均皆加入希特勒青少年團之組織（即係少年部少女部）其至十四歲之時、則進入青年部、及至十九歲時、即被召集爲勞動貢獻團、以六個月間之嚴格的陋室生活、貢獻其勤勞、俾從事開墾及灌溉等職務、而施以嚴格之精神訓練、其大學之學生、亦行爲拿蒂斯學生之組織、決不容許其放縱之生活、至若婦女方面雖非如男子之嚴格、但自凡有之方面、亦直接或間接聽受拿蒂斯之精神訓練、凡將受大學教育之女子、必須以義務實行參加六個月間之女子勞動貢獻國、若滿却二十歲之時、則男子殆無例外、悉被召集爲國防軍、如是自少年少女時代、即貫注爲德國國民之犧牲的精神、故德國國民族之總動員体制、在此種精神教育之下、早已於當時

親衛隊總司令　辛穆拉氏

實行之矣、

親衛隊之略歷

拿蒂斯得有今日之勢力者、共原因乃係共政策已使德國國民極爲滿足所致、而其增加一種有力之力量者則爲突擊隊是、此不能忽視者也

突擊隊在拿蒂斯之發生期、乃即唯一行使實力之武裝隊、其一隊爲自共產黨之擾亂救出德國、常犧牲其生命、從事奮鬪、因之殊獲得德國一般國民之好感、而形成拿蒂斯此次努力之基礎、故現在突擊隊仍繼

駐日德大使　奧特、烏爾夫氏

續爲親衛隊之一部

親衛隊現時非僅護衛政府重要幹部人員之身畔並且身心均奉之於國家、遂行國家之政策、誠乃一精銳之部隊也、查悉爲黨員、惟親衛隊黨員、則大部分均以官公吏、及教員或以農民、爲共職業、此非惟主要都市、即地方亦有存在、且以特別部隊、而爲警備部隊及近衞部隊之常設部隊焉

親衛隊員之採用、限於對身體、人種、素行、政治觀之條件、完全具備者、即個人的亦須爲國民之模範者、現在親衛隊尚負擔高等警察、即係國家秘密警察之全部與刑事警察之一部、其他將來普通警察之統轄的事務、亦有歸親衛隊員占據之計畫、且現在訪問日本之希特勒猶根特（少青年團）亦與突擊隊俱屬於親衛隊之組織下

努力經濟之復興

世界大戰後之德國、經濟的遭遇非常之困難、外國貿易斷絕、在外資金被清算、且課莫大之償款、更從前爲德國市場之中小諸國雖爲工業國但於戰後之德國、爲經濟的大擊、共影響、陷德國國民生活於深淵、朝夕在陰慘的國民生活包圍中、希特勒總統拿蒂斯、遂發表一經濟政策

駐滿德公使　瓦格聶爾氏

同係根本的一變從來之經濟的原則、即係從前之經濟生活民爲經濟存在、經濟爲金融存在、但希特勒總統、遂將此定爲金融本資爲經濟而有、經濟爲國民生活而有、同時展力言拿蒂斯生命『先公益後私益之主義、』爲規律德國國民生活不朽之鐵則、德國國民、對於此拿蒂斯之經濟政策、持極大之興與期待、固勿待論、拿蒂斯之經濟政策、不負國民之期待、瞬即收大成功、國民必要之原料與食料之缺乏、借先藉輸出、能由他國補助國民欵、不自外國爲原則

希特勒總統、由國民衣食之保障、更爲使文化的方法豐富計、擬謀外國貿易之促進、決與諸國締結通商協定、因未得外國之贊同、故以樹立經濟四年計畫案之戈林氏、擔任施行、着手實行確立經濟自給自足、予以可與德國經濟獨立力之計畫的努力、而以至一三六九年爲第一期、自三七年實行第二次四年計畫、並新設爲實行本計畫案之六機關如左

一、原料之生產奬勵部
二、原料之分配部
三、勞力之供給部
四、農產之奬勵部
五、原料物價調節部
六、外國匯兌部

以第二次四年計畫爲樞軸之新計畫經濟要點、爲以下諸點

一、國內原料資源生產强化
二、煤液化、人造橡皮之完全實行其他依科學之資源獲得
三、完成戰爭必需工業
四、排除媚貨
五、價格賃銀之統制
六、食料品之自給自足

德國國民、戈林氏之指揮下、向達成目的之途邁進

對於煤液化、人造橡皮等成功之德國、因科學之力與人的努力、經濟的凌駕歐洲諸國之日、亦瞬將到來、且此次滿德通商協訂成立、貢獻德國計畫經濟更非淺鮮、此於吾等親交國國民、不勝欣喜之至也

祝滿獨通商協定

滿洲輕金屬製造株式會社　撫順

滿洲航空株式會社　奉天大和區五經路九緯路

滿洲鑛業開發株式會社　新京大同大街

滿洲興業銀行　新京大同大街大興ビル

滿洲合成燃料株式會社　新京興仁大路二〇六

滿洲鴨綠江水力發電株式會社　新京大同大街康德會館

滿洲鹽業株式會社　新京大同大街康德會館

滿鐵新京支社　新京中央通三

滿洲電業株式會社　新京大同大街康德會館

滿洲電信電話株式會社　新京大同廣場

滿洲採金株式會社　新京大同大街康德會館

滿洲油化工業株式會社　新京豐樂路一〇五・一群ビル

滿洲映畫協會　新京大同大街ニッケビル

滿洲棉花株式會社　奉天加茂町八

滿洲飛行機製造株式會社　奉天市大東區長安街

滿洲生命保險株式會社　新京大同大街康德會館

滿洲石油株式會社　大連市外海猫屯

滿鮮拓植株式會社　新京興仁大路四〇七

昭和製鋼所　鞍山

以上木曜會

三菱商事株式會社新京支店　新京大同大街康德會館

三井物產株式會社新京出張所　新京室町四ノ四

橫濱正金銀行新京支店　新京日本橋通三四

今日九一五

友邦承認紀念 錦垣隆重舉行

【錦州】承認紀念日之今日晨來比戶高揭日滿國旗、以示慶祝、時晨風濟爽、景氣一新、首於午前十時、在忠魂塔前廣場、盛大舉行綜合式典、由省市長官、各官署各團体參列、其他一般參集者尤衆、讀開會辭後、全体向日滿國旗行最敬禮、繼由鐵路局音樂隊、合唱日滿國歌、由省長捧讀滿文詔書、由協和會市本部長捧讀日文詔書、由市長致辭、小川部隊長致祝辭、日領事致祝辭、更由事務長讀對日本各機關之感謝電文、其後由憲兵隊長引率、三唱大滿洲帝國萬歲、由地區司令官引率、高呼大日本帝國萬歲、讀閉會辭後閉會、又午後一時、舉行協和會主辦之講演電影演劇大會、假東關西關兩戲院、免費聽閱、聽衆甚夥、兩處皆患人滿、本日由市長、警廳長講演、明後日於午後八時半、演映電影、此外時局後援會及國防婦人會、慰問皇軍、協和會向日本各機關放送感謝電、日昨竣工之各牌坊裝飾、計戲院影院前、及東門外大馬路數處、皆金碧輝煌、想今夜花燈照明時、當益形燦爛矣、

濱江省下人事 大批異動

【哈爾濱】濱江省公署爲謀一般警務處理發展、對於省署及管轄各縣之幹部人事、加以調轉、於十二日發令分別辦理接交事務、茲將其陞調之氏名誌錄如下、

濱江省民生廳屬官古田重義陞任濱江省視學官、巴彥縣副縣長石丸三郎調任黑河省庶務科事務官、內務局屬官高田新一、陞任濱江省官房事務官、牡丹江省警政白田卓次陞任濱江省官房事務官、肇州縣副縣長雨夜迮將調任巴彥縣副縣長、濱江省官房事務官金子孟太郎陞任肇州縣副縣長、濱江省視學官後藤春吉陞任珠河縣副縣長、珠河縣副縣長大件二郎依願解任任協和會某職、珠河縣長劉賀陞任濱江省官房文書科長、巴彥縣長王興義陞任濱江省官房土地科長、鐵驪縣縣長趙振武調任青崗縣縣長、青崗縣縣長智齊輝調任巴彥縣長、東興縣縣長宋天人調任珠河縣縣長、呼蘭縣事務官蘇堃東陞任東興縣縣長、濱江省事務官張立範陞任濱江省民生廳國民教育科長、濱江省第四國民高等學校長、客力巴撓夫司吉陞任濱江省視學官、此外尙有數名僱員陞任屬官云云、

通化省在吉 招考警察官

【吉林】目下各省警察官吏募集訓練、以造成將來强健警察官吏、現通化省在吉林市永吉縣公署警務科、招考警察官吏、分爲森林警察隊與行政警察、待遇月薪十三元、四元津貼、服裝官給、九月二十二日報名截止、當日（二十二日）上午九時在永吉縣警務科考試、日語國文術學常識、取錄者赴任川資由官家支給、惟投考資格有槍射擊學者、有强健精神無嗜好者思想堅固者、無妻子、有相當保証二十歲至三十歲、方爲合格云、

期生徒國語進展 開催日語發表會

【北鎭】公立中央國民優級學校、爲期日滿親善、國語進展起見、於月之五日午前九時起、該校師生、假十字街基督教堂、（借用）開催日語發展會結果、經縣參加各長官、及各校日系教師審定後、計優秀者十名、當時發給獎品云、

黑籍癮者 竟爲屯長

【遼中】溯自我國新村制實施以來、成績卓著、無待贅述、如每屯設屯長一人、隸屬於村長之下、然按章凡爲村長或屯長者、須有相當之財產資格、並須抱有勇敢奉公之心、及選事不存利己之私心者、方爲合格、然雖如是、亦必須村或屯中人、公正選舉方可、不意本邑所屬之劉二堡屯長蘇澤元氏竟出此例外、緣該氏家中房無一間、地無一壠、且有鴉片嗜好、何能當衆之意、不過倘有黑幕在焉、乃氏與該屯首戶劉某者、係屬戚誼、强行誘迫、以致衆口緘默、想蘇氏之言行不問可知矣、姑誌之、以觀其後、

鍛鍊身體爲國干城

【北鎭】體育週間行事之趣旨、以民衆爲主體、但依本地方情形、使各校生徒盡量參加之、其內容以建國操、及其他團體運動爲主體、於有規律之統制下、實施團體訓練、俾縣民對於民族協和、舉有實效之收獲、要項列下、

一、日期、九月一五日起、二一日止、
一、主催者縣公署、
一、參加者、一般民衆、各機關職員、學校教職員學生、
一、項目、球術、身體檢查、建國操、閱兵式、教員體操會、

舉行秋季神社祭

【新民】月之十日、爲友邦日本秋季、神社祭之期、奚例舉行祭奠、以示尊敬、當地居留民等、遂於期前、籌備妥切、懸旗獻燈、並函知滿方各機關屆時一體參加致祭、以彰盛典云、

各地方瑣聞

▲風雨一齊來

【遼中】小北河境地方、九月五日子夜后一時許、萬家息燈、人咸入睡、突聞風聲怒吼、勢若撼山、致將睡中人、由夢驚醒、繼而風威稍殺、而狂雨隨來、狀若海潮倒流、轉瞬間溝渠巷路咸爲雨水積平、其狂暴之勢、可想而知矣、比及今晨（六日）早起後、據一般老農、赴地查看青苗者、歸來言、夜內一小時之風雨摧殘之烈、竟損去一成年景、聞所有地內青苗高禾多被風摧折伏於地也云、

▲騾馬價暴提

【台安】查境內因水災甚重、民不聊生多以所蓄之牲畜、拉市變賣、以購吃糧、是以初開市時、價格底廉、現因傳播遠方、外客多來購買、故騾馬價大見提高、小口騾成色稍優者其價均在三百元上下、比初登市時、每匹約提貴百元之多、故今集市上之騾馬、多未售出云、

▲捕殺野犬忙

【林東】警察署每年於春秋兩季、實施捕殺野犬、所以預防犬病之發生、保障人類之安全也、現當局擬將無牌之野犬及不拘繫之野犬、於最近期間分別捕殺之、深望犬之主人對於犬牌宜善爲注意、勿令遺失、而被捕殺爲要、

▲馬陽人墜河

【遼中】小北河警察署管界黃土坎地方、爲與四區朱家坊土壤□接地帶、中間渾河爲兩區分點、設有渡口通航、橫渡人車往來頗稱便利、乃不料於八月末日晚間、耘地勞農收工歸家用晚飯之際、突發生在渡船上、被馬驚起用蹄將同舟渡河李某之子、不幸踢落渾河水內、適因流急救緩、致李某子水流斃命、比將屍身撈上岸驗死者小便、會被馬踏傷甚重後經屯長呈報警署、當由河署署長派遣該署司法警長蔣耀先偕仝西醫王景明、前往查驗、據云死者年廿餘歲、現爲人傭工度活、家中遺有父母年均老邁、境況極艱、且僅此一子、茲遭此慘禍、老景將益難、刻警署於檢驗後、判明確係被馬踢墜水、因而淹斃、故飭令其父母將屍身領回成殮、所有檢驗情形、當即具呈詳報縣方核辦云、

▲新粮登市價

【台安】縣境、東部豐收、西部被柳水氾濫、淹澇許多田禾、透諸本報、茲查東部田禾、因係遼河濱、長性甚佳、高粮及元豆、多有收割、今集市九月十日、新紅粮已登市、度量衡斗、每斗六角上下、金黃元豆、每斗八角左右、其稱平穩、其他各粮價、亦均見落、一般購粮者、甚爲歡欣云、

吉省澈底討伐 山岳醜類 連日集中大軍

【吉林】省南方樺甸縣屬東方及通化省東方一帶、盤踞跳梁胡匪、乘此青紗帳起之期、有行搶掠企圖、當局爲徹底掃討情報計、由樺甸通化金川安圖各地集中大批軍隊、開始肅報掃穴大討伐、警察隊森林隊由各縣抽調紛紛集中、由○○向○○方面出動、完全受○○討伐指揮部之指揮、此次大討伐軍警必收到豫想以上之成功、犂庭掃穴、澈底殲滅云、

女兩級校開評議會

【海城】本縣街立女子兩級學校校長李治平、爲發揮教育精神起見、特於月之十日、在該校招待室、邀集當城各學校教員等廿餘名、到此參觀、關於各教員、有無生徒、教授可以指摘之處、因係力求教育精神之向上計、請各校教員、不吝氣的指導、以符評議會之本旨云、是日到會者、計省立師道副校長遠藤、文廟優級校長王殿試等多名云、

吉省百斯篤 死亡逾百

【吉林】十七吉林省衛生科接到之其後百斯篤發生數如左

	長嶺縣	郭前旗
新患	三	二一
死亡	七	二〇
現患	二二	八
有熱	八	〇

接此結果死亡累計長嶺縣爲一百零七名郭前旗七十七名、計達一百八十四名云、

本年航行成績最佳 航業會組織擴充

【吉林】第二松花江航運、由康德四年度起、經徐航業公會長之整理、着着進步、取消不合法航業團体、辦理運輸保險、實行會員整理、會費嚴催整理船隻、一切就緒後、航業漸漸發展、各界如有對航業會員欠運金不交者、航業公會方面代爲催討、迄現在、由至朝陽鎭至扶餘第二松花江上航業紀律化、本年航運費用改善、手續整理後、更得進步、每双木舟獲利千元、茲將航業詳細進步狀況列左、

（船隻整理）航業公會、爲免除航行危險起見、由去歲起、對於不能使用破舊木舟、取締航行、因之船隻數目逐年整理、康德三年一百餘對、四年九百二十餘對、五年八百九十餘對、內中成對木舟七百九十餘、橫渡及大型帆船總計在九百上下、每對以千元計之、本年可得運費九十萬元、二倍於前、新設造因無營林署許可、不准採伐木材、現在船隻完全有航行許可、

（運費改正）在從前運費爲船戶與用主隨時規定、船戶因營業競爭、航運金益落、使船戶陷於苦境、現航會將運費完全規定、例如由樺甸至吉林每石大豆二元五角、由吉林至樺樹林子、由烏拉街至九站若干、完全詳列價目表、船戶違者、依章課罰、有此改正、毫無競爭、

（運輸代辦）現在第二松江航業實行運輸代辦手續、凡運送貨由各運輸代辦所保險、納以保險金、（以物之貴重、而定價格）、如行中途損失、運輸代辦處賠償、由朝陽鎭迄至下游扶餘縣、沿岸均有運輸代辦處、此運輸代辦以保險所得之欵、作爲基本金、作爲賠償之用、運輸代辦附屬於航業公會之中、各地運輸代辦、由航業公會監督之、此項運輸保險信用着著、成立後、已賠償萬元以上損金、

（組織擴充）吉林航業公會、本年五月由西大街、遷至臨江門外、松花江北岸新建大磚頭上坎、前五義慈善會大樓屋中、於此次改選後、組織擴充、改爲分課制、會長副會長以下、總務課、掌管文書會計庶務、運輸課、掌管船舶調查運輸、每課設課長一員、以下設主任二員、文牘、雇員、全体職員各出張員、共在八十餘名、

（經費整理）在康德三年時、吉林航業公會、積債數千、經費異常困難、於去歲整理後、會員等欠費催齊、本年度尙可餘額、人員薪水、一律提高三成、舊債完全償淸、

（會員整理）會員共有三四百人之多、如逢開會之時、完全召集來會、本年由航業公會調查其素有名望者、由該鎭區爲航業會員代表、會員投票公推之、如有開會之時、召代表參加、於參加會議返回後、向各該鎭會員報告、代表如有不合格者、隨時呈請改選、

× × ×

第二松江航行 計劃改用汽艇

【吉林】吉林航業公會會長徐漢臣氏、爲吉林航業多年老幹、於前年被選爲吉林航業公會會長後、對於航業之整理、成績顯著、現爲樹立航業永久發達之計劃、於松花江吉林上游小風滿水力電氣建成後、使第二松花江航行改爲汽船、以期便利運輸、其改進方法爲漸進與各木舟船戶合資創立、將來此項計劃、必可實現、五個年後、第二松花江上、機械航運完成時、對於未來之都市、小風滿振興與吉林樺甸德惠扶餘大賚張家灣烏拉街白旗屯等地之繁榮、有莫大之利益云、

市皮毛同業公會 組織友邦觀光團

【包頭】本市皮毛商業、爲全市商界之冠、並且業此商者皆係資本雄厚者、近蒙疆樹政革新、凡百商務均懷有新發展之思想、該同業公會會長董五三、有鑒及此、乃於本月起組織知識份子十數人、往友邦參觀一切、更由蒙疆羊毛會主任原田氏極力贊助、此次觀光之人員、據云有厚和市皮毛業者二名、大同一名、張家口三名更聘有通譯一人、總計全觀光團人數約在十五六名、現正籌備出發一切手續、出發日期定於本月底前後、如董五三者、實可稱謂商場最新之人物、深望參觀團諸君、去到友邦、諸百採訪、則不負此次盛舉云、

施行防疫注射

【林東】本年度時疫流行、幾於無處無之、入秋以來、各地又發見虎疫蔓延、故一般人均懷恐懼、率多設法預防、以免傳染、本旗參事官鑒及虎疫可懼、爲未雨綢繆計、特施行防疫注射於本月六日起始、先由各機關公務員、次則市民、普及全市街、幷由警務方面、臨時檢察行旅、以免虎疫侵入云、

出售街基購領踴躍

【熊岳】大宮菓園改闢街基、曾委農林洋行經理高瀰川爲代辦人、業刊登本報、頗得協助、茲遐邇咸知、購領者頗不乏人、想該地定卜街市繁興、商業殷盛、現此基地將不久售罄云、

遼陽庸醫殺人案又起 波瀾法官受賄被看押

【遼陽】醫界、去年與本年、發生兩件庸醫殺人案、均在法廳打五百元保證金、取保候判、在案、昨聞郭雨卿西醫、去年春季以藥針、扎死西關田姓粮坊一案、控至新京尙未完結、而今春又有東街寶和堂醫生胡化東與懷王寺浴淸池澡塘剃頭徐姓之妻服藥墜胎一案、由警察廳司法科審訊、即將胡化東解送法廳、按過失傷害罪、懲辦各在案、當時亦令胡化東、打五百元保證金、保釋聽候傳訊、乃胡化東保出後、一面運動剃頭徐姓、給以賠償、免其追究、一面由西醫李某、運動某法官、化洋七百四十元、希圖完案、現在該法官、因案被押、自供會受胡化東、化洋七百四十元、惟行賄與受賄者同科、是以即將胡化東逮捕、送交監獄看押治罪、惟郭雨卿與田姓一案、僅有田姓運動化洋並將田姓傳押、郭雨卿因染有鴉片嗜好、兼有病在身、故令取保、於本月十二日在外調治嘖、此事鬧得滿城風雨、將來不知如何結果也、

更換警備電話桿

【西安】西安縣境警備電話係民國六七年間創設、所有幹線桿均爲楊木質、已歷十餘年之久、其中傾斜朽壞者甚多、雖經各村所有數度更換、但亦未能完全堅固、在去歲春電話局長韓岡峻、呈請縣當局購備松木電桿千餘枝、陸續運到該局、縣當局因注重警備電話起見、特令韓岡峻局長督率該局工人等、將縣境內警備電話之各幹線桿、先行更換致於各枝線桿俟再更立云、

普及滿人衛生知識 寺兒溝結衛生組合

【大連】大連市傳染病之系統、殆由於衛生知識不足滿人間、欲驅逐疫之系統、須普及滿人衛生知識、關此當局研究對策、一方滿人密集之寺兒溝方面、由寺兒溝商民會、提議結成衛生組合、同會長高振榮氏、昨訪大連署衛生係主任、請以許可、官廳頗同情云、

強制收買埠頭滯貨 暫定猶豫期間 州廳對貨主發出特別警告

【大連】大連埠頭內滯積貨物、在本年四月間鋼鐵類三四萬噸爲多數、至最近、即自八月中旬後、急激增加、鋼材、機械類達十萬噸、其他砂糖洋灰木料麥粉等合計之、現在五十萬噸之多、埠頭倉庫並構內、幾無置貨之隙地、如此滯貨殊碍埠頭之機能、且對於凡百物資、即如就中鐵鋼類、與此戰時下、現貨告缺、於國家頗不經濟、鑑此二點、埠頭事務所、前曾以新聞廣告、對鋼鐵貨主、促其即速交易、但仍無反響、至九月末、又值特產輸出期、益視爲重大化、是故關東州廳、以長官談話形式、別以警告發與一般滯貨貨主、同時更與關東局協議、限置以一定之猶豫期間、予以緊急的强制處置云、

州廳長官談要旨

近時大連埠頭內、滯積之鋼鐵類並其他貨物、計達五十餘萬噸、埠頭事務所、及其他關係側、雖施以善後策、但無效果、現有逐漸增多之勢、關此殊於滿洲各方面、發生障碍、誠爲遺憾、查以上所滯貨物、固有種種原因、但萬一有不當企圖、或以商策、徒自利已、以致埠頭滯貨、故遲交易、或發送者、認其有妨於國家施設之整備、並滿洲國產業開發五個年計畫遂行上之障碍、故將予以排擠、因此顧各當該關係者、可急速的自發之下、處理此等滯貨、以期物資需給之圓滑、而資協力於非常時之國策、是乃切望者也、倘更今後依然舊狀態時、政府於不得已下、講以必要之强制的處置、而滿洲國政府、與關東州廳連絡之下、以上記方針、暫注意於此事態、此際對諸關係業者、特促其善處猛省焉、

水荒告急 連市窮研對策

【大連】大連市之水饑饉、愈告急迫、大連水道事務所於十三日以載重汽車三輛、大事作市民之節水要望、一方面州廳土木部、自入月中旬以來、日夜應急新水源專覓之活動、今明日中預算獲得有百數十萬圓之應急水源、規定赴東京向關係當局申訴窮狀、

霪雨連綿 江水日增

【哈爾濱】自入秋以來霪雨連綿、松花江水位遽然激增、邇來吉林方面各地帶豪雨頻降、因此哈爾濱隣近之松花江水勢日漸增漲、現在太陽島避暑地帶馬船口完全侵水、大部份已被淹沒、對岸松浦鎭部落水勢增漲、亦淹沒危險、該處居民爲防水患未然計、現在正在準備向他處安內地帶遷徙、關係當局爲防止水勢侵入市內、故將道外江堤各水之水閘現已實施閉鎖、倘今後再有豪雨頻降、哈爾濱市仍不免如事變當時之大水危險、茲將近日水位誌之如下

五日　一三二、二三米
六日　一三二、三〇米
七日　一、三二三八八米云云、

佐佐本氏離齊 歡送者大有人在

【齊齊哈爾】市龍江省協和會本部、總務科長佐佐本要市氏、於大同二年、任職於本協和會、當時以創設伊始、艱難孔多、該氏能已身作則、節節進行、更於東邊道一帶、施行宣傳協和會之眞諦、建立殊動、鞠躬盡瘁、龍江省協和本部、以間島省琿春縣、協和本部事務長一任、責任重大、特電該氏、該氏接電後、日昨午後、四點五十分列車、欣然就新任之途、時驛頭歡送者高呼萬歲、頗壯行色云、

連日豪雨不止 愛護村侵水

【哈爾濱】邇來因各地豪雨河水極爲氾濫、現被侵水淹沒者之慘酷情況、不堪言喩、如哈爾濱鐵道警護隊管內、濱北沿線、福家店、呼家窩堡、德家窩堡、三愛護村、因受呼蘭河水氾濫、由十日晨被水患侵入、農地被淹沒者、約一千五百餘垧、鐵道警護隊、現對被害情況正在調查中、現在鐵道局鐵警總監部哈鐵道局、哈鐵警本部等積極開始聯絡救護云云、

沙齡女郎縊死 在火車廁所中

【錦州】月之十三日、有客自大虎山來、聞云夜間由大虎山開往通遼之四〇九次列車、行至泡子車站附近、乘客入厠瞥見一摩登少女、縊死厠中、當時驚動乘員乘客、據云、係年二十許士林布旗袍、剪髮白履、不詳姓氏、亦不知何許人也、爲從來列車中未發生之奇案、究係何情自殺、奇冤歟、被棄歟、失業歟、懺悔歟、情節離情、殊難揣測、姑誌之、誰家之婦女、如此輕生、速往領尋屍體云、

吉林市人口統計 十三萬一千百四十八名

【吉林】據吉林警察廳之調查、五年度八月末至現在、吉林市之人口、爲二萬七千二百九十七戶、十三萬一千百四十八名、自上月末、增十七名、民族別、性別如左、

本國人	
滿漢人男	六七四八八
女	四九三八一
蒙古人男	九
女	一三
日本人	
內地人男	五六五五
女	四九五六
外國人	
朝鮮人男	一九二六
女	一五六九
台灣人男	一
女	一
英國人男	三
白俄人男	三六
女	四二
法國人男	一
女	一
土耳共人男	六
女	二
	二
	一三一、一四八

友邦承認記念日 齊市各種行事

【齊齊哈爾專電】以來於茲七年、昭和八年九月十五日由日本之率先承認、爲名實兼備之獨立國家、已踏進第一步、國防、政治、財政、產業等所有部門、均由日本之使義援助而充實力、今得由日本始、意大利、德意志、西班牙、薩爾瓦多五國之承認之際、我國際的地位、益益向上、以堂堂濶步邁進世界、對於此種光輝之日本承認紀念日第六周年、協和會爲紀念之此日計、作種種餘興之行事、對國民指摘共產主義及三民主義之誤謬而徹底聖戰之意義、合日滿爲一體、向達成東亞復興之大使命之途而邁進、又爲當市之具體的對策、由協和於市本部、市公署、國防婦人會三者之共同主催、作左記紀念行事、使民衆認識右記目的、

記念式典
場所　龍沙公園音樂堂前
時間　午前七時半
參加　協和會各分會、國婦、一般市民

△對日系講演會
場所　宮前小學校幼雅園
時間　午後六時半

△音樂講演會
場所　龍沙公園音樂堂
時間　午後六時
音樂　軍樂隊雅樂

△電影院講演
△分會自休行事

看電影被小醜光顧 損失國幣數百元

【齊齊哈爾】龍興公寓、住有富餘縣稅捐局長齊紹棠氏、日昨來齊監督署辦理公務、公餘之後、赴永安電影院看電影、於興高彩烈之際、竟一時不愼當被小偷竊去國幣六十一元、龍興公寓存錢條一張、計九百五元、名片數枚、小孩像片一張、當即報官查找云、

承認紀念建國體操大會 今日隆重舉行 協和會員三千餘人一體參加

協和會奉天市本部、定於十六日下午四時三十分、假國際運動場舉行九一五承認紀念建國體操大會、以爲自九一五承認記念日起全國一齊實施之秋季體育週間中最大行事、屆時村瀨、鄭正副市本部長以下委員及管下一百零五分會會員三千餘人、均行出席、茲將會序誌之如左、

一、升國旗
一、合唱國歌
一、對日軍戰殁將兵英靈默禱一分鐘、
一、分列式
一、致辭（市本部長）
一、建國體操
一、向國旗敬禮、
一、解散、
一、體力檢查開始

日厚生協會等主辦 第一屆厚生大會 自十一月二日起會期五日

東京電訊、第三屆世界厚生會議、原擬在大阪舉行、嗣以日本停辦歐林比克東京大會、於是世界厚生會議、亦因之中止、然体育關係人士、爲槍後國民健康起見、奔走呼號、均望舉開單獨之日本厚生會議、茲悉十二日已正式決定、由日本厚生協會及東京市主辦、在厚生省及六大都市後援之下、開第一屆日本厚生大會、自十一月二日起、在日本青年會舘及神宮外苑運動場、盛大舉行、開會期共爲五日、十一月二三兩日之會議、係招集全國各大工廠商店首腦者、厚生運動權威者、討議戰時体勢下之慰安問題、善用因善用商店法所生之餘暇、槍後工廠勞動者之体力向上問題等一切問題、十一月四五六三日、於神宮外苑運動場、由各商店、工廠、會社之勤勞大衆動員、公開表演工廠体操、工廠武裝体操等種種厚生運動於大衆之前、目下急於編製具体的細目、按此在日本係屬創舉、共成果頗堪期待云、

郵局設籃球隊 養成職員健康

【阜新】郵務局長王復業、對於局務、振作整理、毫無懈弛、對於所屬職員、亦督飭有法、認眞從事、惟各職員、除辦公外、無遊戲之場所、該局近特設籃球、令職員等、於公餘下班後、勢必擊籃球爲戲養成身體健康云、

滿洲國体育聯盟 歡迎日体協會長 開座談會交換種種意見

【新京專電】大滿洲帝國體育聯盟、於十二日中午假中銀俱樂部招待大日本體育協會長下村宏氏、以舉開日滿華運動大會問題爲中心、開座談會、兼爲歡迎會、滿洲國側官澤民生部次長、古海協和會企劃局副局長、皆川總務部長及其他體育關係者、均行出席、已與博士交換種種意見云、

祝賀九一五承認紀念

富錦縣商會會長 趙孚軒 電話一二七番

富錦縣義泰號經理 焦尊一 電話三九番

富錦縣德祥東火磨經理 韓萃堂 電話一五七番

富錦縣 錦昌製粉廠 電話一三三番

富錦縣東興德火磨經理 趙雪寒 電話一三二番

富錦縣裕隆祥昌記經理 孫耀先 電話一六六番

富錦縣世一堂蔘茸葯店茶莊 經理 侯運三 電話一二四番

富錦縣和發廣蔘茸葯店茶莊 經理 李普中 電話四五番

興安南省通遼縣 縣長 華榮棟 副縣長 宮崎惣平 外職員一仝

東科中旗駐通遼辦事處 徵租局 清理處 外職員一仝

鄭家屯電業 通遼支局

通遼商工公會會長 楊濟武 外職員一同

通遼街公所 街長 蕭慶齋 總務課長 中島位 外職員一同

通遼興長勝堂 經理 劉魁勳 外職員一同

富錦縣公署 縣長 聞博 副縣長 梁田正次郎

專賣署指定富錦煤油批發人 三江省警務廳許可爆竹販賣人 專賣署指定富錦火柴批發人 鴻源號雜貨糧業經理 于子遠 販房 糧業 油坊 電話 一四五 四六番 二六七

富錦縣鴻源東燒鍋油坊經理 于春華 電話四二番

富錦縣交通旅館經理 王香園 電話三四番

富錦縣東大街永發德百貨商店 經理 路秀峰 電話一二七番

富錦縣和盛利雜貨糧業商店 經理 孫紱秋 電話一七二番

富錦縣公泰祥雜貨商店 經理 楊茂亭 電話六一番

富錦縣公茂長雜貨商店 經理 汪茂亭 電話二一〇番

富錦縣裕順恒雜貨糧業商店 經理 侯達三 電話七二番

富錦縣協盛號百貨商店 經理 劉模堂 電話二二一番

富錦縣 寶成永增記 雜貨糧業商店 電話三六番

富錦縣 大德裕百貨商店 電話二四番

富錦縣東亞鑫首飾店 經理 原成九

富錦 滿洲中央銀行支行 電話二四一番

富錦縣街公所街長 陳至善

富錦縣億興祥百貨商店 經理 王壽平 電話二五番

富錦縣合順盛雜貨綢緞布疋店 經理 盛滙川 電話二四〇番

富錦縣大德恒粗細雜貨商店 經理 高琴齋 電話二九番

富錦縣德順興燒鍋油坊粮業店 經理 趙祝三 電話二四六番

富錦縣東記茶莊 經理 王善忱 電話三四番

富錦縣慶泰厚與服店 經理 趙孚軒 電話四〇番

白城縣中央大街 福豐遠 總經理 張翰臣 電話二八(五六)番

白城縣中央大街 王興糧棧 經理 崔福庭 電話二二九 二八番

白城縣中央大街 人和義粮業 電話一三〇 二四九番

白城縣中央大街 義和福合名會社 電話一三二 二五四番

株式會社大興公營業所 白城子公濟當 經理 檀智昌 電話四一番

白城縣大同路 福陽居 經理 蘇慶福 電話一三七番

白城縣索格營 廣義泉燒鍋 電話一五番

白城縣大同路 新江泉 經理 尤慶海

白城縣中央大街 義增興百貨店 經理 李樹田 電話一一四番

白城縣商務會 會長 王香九

克山縣公署 一同

阜新縣公署

阜新商工公會 職員一同

寬甸縣 縣長 董毓基 副縣長 山名義觀

寬甸縣專賣局長 馬根元

滿洲中央銀行寬甸支行經理 劉桂林

寬甸縣長甸河口警察署長 蘇奉璋

寬甸縣長甸河口 裕泰豐

寬甸稅捐局長 韓德誠

寬甸縣長甸河口 裕泰 福源

寬甸縣長甸河口 積昌泰

寬甸縣長甸河口 積昌德

寬甸縣長甸河口 永和昌

安東省立寬甸農業學校 校長 郭殿英 教職員一同

寬甸縣長甸河口 長發永

寬甸縣長甸河口 福順利

錦州省 吐默特左旗公署 職員一同

寬甸縣城 瑞遠長 新茂德 公順長 德昌泰

吐默特左旗 商務會長 孫俊廷 周玉亭

海龍 縣長 王永恩 副縣長 河谷俊清

桓仁 縣長 常荷祿 副縣長 石垣貞一 外職員一同

安東省立桓仁國民高等學校 校長 孫庸夫 外教員一同

桓仁商工公會 會長 王浩謙 副會長 叢印堂 外職員一同

桓仁街公所 街長 楊春華 副街長 馬忠禮 外職員一同

協和會寬甸縣本部 事務長 工藤敏雄

寬甸縣 滿洲航空株式會社 中村邦人

嫩江料理組合會會長 李魁元

嫩江料理組合會副會長 王瑞峯

嫩江 丁仲選

嫩江 雲卿堂

嫩江 鳳樂閣

嫩江 金華堂

嫩江 天樂堂

嫩江 雲巧堂 天順堂

嫩江 鳳喜堂 彩樂堂

嫩江 吉順閣

實業公司烟筒山窰業支部 中島縣 趙連茂

烟筒山 恒升慶商店

新民縣商工公會 會長 丁文圃 副會長 江百祥 一同

新民縣公署 縣長 陳蔭翹 副縣長 奥出勇 一同

海城縣公署 縣長 常守陳 副縣長 戶倉勝人

海城富平街六 福成厚 經理 楊道純 王芳圃

海城 遼東新記窰業株式會社

海城 大新窰業株式會社

滿洲中央銀行溝帮子支行經理 李沛新

溝帮子電報電話局一同

長城製粉株式會社

長慶湧厚記燒鍋油坊

榮成久百貨店

恒信昌百貨店

德興盛油坊粮業

盛記號紙烟代理店

天主堂白司鐸

望奎縣長 王祝齡

望奎稅捐局長 李元治

滿洲中央銀行望奎支行 職員一同

望奎 商工公會 一同

國際運輸株式會社 望奎駐在所

烟筒山稅捐分所長 張鴻聲

烟筒山管烟所主任 李春亭

烟筒山街 正街長 王雁林 副街長 金壽昌

烟筒山 義隆泉燒鍋

烟筒山 復興合粮棧

寬甸城キング食堂 森田チヨ

寬甸縣城 中央飯店 洪泰祥 萬聚源

寬甸縣城 鴻成永 協增永 餘合成

海拉爾商工公會

新民街公所 街長 王運乾 一同

新民滿洲中央銀行 經理 王運豐 一同

新民區法院 檢察廳 職員一同

海城鹽商公會 理事長 孫仁海 副理事長 謝柏泉 常務理事 賈博忱

海城窰業株式會社 代表董事 辛德潤

海城中街 同興久 經理 張興久 張榮庭

益發銀行 營口支行

經濟與產業

行市 (康德五年九月十四日全場)

條銀標金 十三日電報

●銀塊 倫敦銀現行 一九片一六分九
仝 遠卯 一九片八分三
紐約銀塊現行 四二仙
孟買銀塊現行 五〇留比 八分七
蒙脫里爾 銀塊
●金塊 倫敦 七磅四志八片
紐約 三五弗
九月 四二仙二〇
十二月 四〇仙七〇
五月

中外滙兌 十三日電報

●美英匯兌 四弗八〇仙八分一
●美日匯兌 二八弗
●日美匯 賣 二八弗 買 二八弗三二分一
●美中 一七弗四〇仙
●英日 一志二片
●英中 八片一六分一三
●英法 一七八法三一
●印日 七八留比四分三
●日神戶匯兌 對美間 賣 二八弗 買 二八弗三二分一 對英間 賣 一志二片 買 一志二片六四分一
●上海匯兌 對英 買 八片三二分二五 對美 賣 一七弗八分五 對日 賣 六〇圓
圓 價 賣 九一圓二分一 買 九二圓

各地豆糧 奉天

●城內豆糧行 (每斗價料目)

大豆	一、五五
豆餅	一、九〇
豆油	一七、六〇
白小豆	二、二〇
紅小豆	一、六五
花小豆	一、六〇
吉豆	三、一五
合豆	一、七〇
青豆	一、八五
麻豆	二、〇〇
豌豆	一、九〇
稗子	一、九〇
谷子	一、四五
蘇子	一、六八
糜子	一三〇 (豆油爲百斤)
稻子	二、一〇
大麥	一、三五
小麥	二、八〇
高粱	一、七〇
包米	一、五五
粳米	四、五〇
元米	二、五〇
小米	二、五〇
江米	五、五〇
膠米	二、四八
稍米	四、六八
糜米	二、二〇
秫米	一、五八
芝麻	六〇〇

各地特產市況 (十四日電報)

大連 (票價國幣錢)

●大連 大豆 (百斤)
	午前	午後
現行	六三五	六三七
九月	六三七	六三五
十月	六三九	六三三
十一月	六三一	六二七
十二月	六三〇	六二七
一月	六三五	六三〇

●仝 豆餅 (一塊)
	午前	午後
現行	二一六〇	
九月		
十月	二一三〇	
十一月	二〇九五	二一一〇
十二月	二一〇〇	
一月		

●仝 豆油 (一箱)
	午前	午後
現行	一四三〇	
九月	一四三五	一四〇五
十月		
十一月		
十二月		
一月		

●大連 高粱 (百斤)
	午前	午後
現行	四九〇	
九月	四九〇	四九九
十月	五〇〇	四八二
十一月	四八二	四八二
十二月	四八二	四八三
一月	四七九	

●大連麻袋 一枚 (單位厘)
	午前	午後
現貨		
九月		
十月		
十一月		四八九
十二月		四九〇
一月		
番數		

證券行市

大阪股份市況 (十四日電報)

		開盤	收盤	大價	小價
大新	午前	八三八	八二七	八三三	八二七
	午後	八三一	八二八	八三三	八二八
新東	午前	一四七五	一四〇〇	一五七五	一四六九
	午後	一四八一	一四七四	一四八二	一四七四
鐘紡	午前	二三八二	二二六八	二二八二	二二六七
	午後	二三七	二三七五	二二八四	二二七四
滿重					
日魯	午前	七七五	七七三	七七六	七七三
	午後	七七八	七七二	七七九	七七二
	午前	六一五	六一一	六一六	六〇七
	午後	六一四	六二二	六一四	六一一

東京股份市況 (十四日電報)

		開盤	收盤	大價	小價
新東	午前	一四七二	一四七三	一四七六	一四七〇
	午後	一四八〇	一四七七	一四八四	一四七七
重滿					

海外商品電報 (十三日發電報)

●金屬股份 鋼鐵 五九弗
安拿坤達 三三弗八分三
棉花

國外商品

各地持產發送 (十四日午前)

●新京驛 高粱 五車 雜穀 一車
豆餅 一車 高粱 八車 雜穀 九車
●四平街驛 大豆 車 豆餅 車 高粱 三車 雜穀 五車
●公主嶺驛 大豆 車 豆餅 車 高粱 車 雜穀 車
●開原驛 大豆 二車
●豆餅 車

●大連 埠頭著 大豆 二五車 豆餅 二車 高粱 一車 雜穀 四車
●各地十時天氣 哈爾濱 晴 新京 晴 四平街 晴 公主嶺 晴 開原 晴 奉天 晴 鐵嶺 晴 安東 晴 大連 晴 營口 晴

大連

	午前	午後
大豆現期	八〇車	八〇車
大豆定期	二五〇〇車	二〇〇〇車
豆餅現行	一千枚	
豆餅定期	三千枚	一万三千枚
豆油現行	〇箱	
豆油定期	四千箱	二千箱
高粱現行	二〇車	
高粱定期	六〇車	二〇車

●大連特產受數
包米 五三五
落花生 八一〇
●雜糧

大連 (票價國幣) (百斤)

新京 (票價國幣)

新京 大豆 九月 五五二 五五二
十月 五五二 五五四
新京高糧 五四六 五五四 (每百斤)
現行

哈市 (票價國幣) (二市特)

●哈爾濱大豆 九月 四八五 五一〇
十月 五〇八 五〇五
十一月 四〇六 五〇六
●小麥 (一市特)
九月
十月

日本商品市況 (十四日電報)

●大阪棉花 一梱 (金票價) 午前 午後
近卯 五〇五〇 四九五〇
遠卯 五二八五 五二一〇
●大阪三品 一梱 (棉線) (金票價)
現行 一〇九〇四
九月 一〇九八一 一〇九八〇
十月 一〇九八二 一〇九八〇
十一月 一〇九二五 一〇九八〇
十二月 一〇九二八 一〇九七七
一月 一〇九八五 一〇九七二
二月 一〇九一五 一〇九八二
●大阪線布線現行
龍C 羽人 鷄鳥
頭細 緬肋
白羊 岩函
(二〇一二〇印)
●橫濱生絲
●神戶豆餅 現行 近卯 遠卯
九月 七八五 七五五
十月 七八五 七六五
十一月 七八〇 七五六
十二月 五〇六 五〇六
一月 五〇七 五〇七

●麻袋 客爾加多 二三留比一六分五
青筋 二二留比
鉄
卜羅吉 一五四留比四分一
沃 謀拉 一三七留比四分一
邊 高拉 一五留比二分一
小麥 加 哥
現行 (換算八〇錢跌) 七仙七六
九月 七仙八〇
十月 七仙八〇
十一月 七仙七八
十二月 七仙六五
一月 七仙八八
三月 七仙八
五月 五仙八分一
九月 六五仙八分一
十二月 六七仙四分三

日本各地絲況

大阪絲系 午前 五〇六 五〇七 午後 五〇六 五〇七

各地期米市況

●大阪期米 當限 三六四〇 三六四三
中限 三五九〇 三六二三
先限 三五一六 三五二三
●東京期米 當限 三六二八 三六二八
中限 三五五五 三五六五
先限 三五一三 三五二〇
●仁川期米 當限 三二五五 三二〇三
中限 三二八 三二〇一
●神戶期米 先限 三〇八八 三三四三
中限 三四七九 三四六八
當限 三三八 三三七八
●橫濱豆餅 現行 二五四

●大阪棉花 九月 一九七〇〇 一九七〇〇
十月 一九七〇〇 一九七〇〇
十一月 一九七五〇 一九七五〇
十二月 一九八〇〇 一九八〇〇
一月 一九八〇〇 一九八〇〇
二月 一九八〇〇 一九八〇〇
三月 一九八〇〇 一九八〇〇
●東京綿絲 九月 四九五〇 四九七五
十月 四九七五 四九七五
十一月 四九七〇 四八五
十二月 五一〇〇 五〇四〇
一月 五一九〇 五〇二〇
二月 五二二〇
三月
●大阪人絹 九月 八七六〇 八七五〇
十月 八七七〇 八七六〇
●東京人絹 九月 九一四〇 九一五〇
十月 九一九〇
●福井人絹 九月 八八四〇 八七三〇
十月 八七四〇 八六七〇
十一月 八五八〇
●橫濱生系 現行 七八五 七七五
九月 七七八 七六五
十月 七七四 七五九
十一月 七六六 七五六
十二月 七六九 七五六
一月 七六九 七五五
二月 七七一 七五六

各地股份市況 (十四日電報)

		開盤	收盤	大價	小價
鐘紡	午前	七七七	七七八	七七七	七七五
	午後	七七九		七七八	七七〇
滿鉄	午前	二二八五	二二六九	二二八五	二二六九
	午後	二二七九	二二七一	二二八五	二二七一
大新	午前	五八二	五八一		
新東	午前	八三〇	八三〇	八三〇	八二七
	午後	八三六	八三〇	八四〇	八三〇
寶		二五三	四四	六六〇	買四六

大阪長期 午前 午後
株 八六〇 八八
新 八三七 八四八
紡新 五五四 四三八
東京長期 東 一四八四 一五四五
當 中 先 五品
豆新 中 一六八 一七二 一三六
株 一三五 一二
新 一四八四 一四九二
東京 城 短期
取新 四三七 三六
大 東 新 八二六
東 新 一四七〇 一四〇〇
滿重 高低 七七一 七七一

奉天股份行市 滿洲取引所十四日市況

	午前	午後
定期交易 滿取		
東	一四七五	一四八四
大新	八三〇	七三〇
滿重	六二七	六二七
全新產		六二七
五品		
豆新		
北嶋		
同新		
日魯		
郵船		
鐘紡	二三七	
滿鐵	五八二	五八一
電甲	二六一	二六二
電乙	二五四	二五四
瓦斯		
電業		
滿毛		
後先		
滿化		
日石		
全新		
土木		
鋼管		
同新		
日礦		
全新		

大連長期 當 一四二〇 一四二〇
五品先 一四二〇 一四二〇
大連短期 五品 一四七五 一四七六 東 一三九
新 八三〇 八二九
大新 七七六 七七二
滿重 六二〇 六二二
鐘紡 二二八 二二八
全鐵 一〇 一〇九
滿木 土新 豆

介紹奉天著名日商

牛牌香皂 哈普肥皂 苦林牙粉 斯毛牙粉 三星牌磁盆 衛生衣 批發
總經理
奉天小西門裡大街
合名會社 西尾洋行
電話四二二三六三番
交易銀行 滿洲中央銀行奉天支店 轉運 大連四七八九番 滿洲興業銀行小西關支店 橫濱正金銀行新京支店 新京城南大街 赤峯承德
新市街支店 錦縣支店 奉天木曾町 錦縣北門裡

國防色衣料 協和服衣料 各種羅紗 綿布類 各種
隆泰公司
奉天 信濃町九番地
電話(三)三六一五番

香皂化粧品 大美人牌大絨(別珍) 鹽子(哥倫天)絨 金三角牌軸線(粗軸線) 衛生衣、鞋油 及其他 滿洲實用諸般雜貨
春元石鹼株式會社總經理
株式會社 寺庄洋行
奉天千代田通三十七番地
出張所 城內 小西門裡
電話(三)二二一番 電話(四)三九九七番

著名化粧品 肥皂批發商
合名會社 前田德商店
奉天浪速通
電話長(二)三二〇三一五番

官廳需品 原料雜貨 洋品雜貨 關東陸軍倉庫 滿洲國被服本廠 滿鐵用度事務所 專買處
日滿貿易株式會社 熊野光次
航空 滿洲航空株式會社 陸軍 各部隊 醫科大學 其他諸官廳
奉天千代田通 四〇番地 電話(三)三六二九六五三三

滿蒙毛織株式會社製帽部 日本海上火災保險會社代理店 双馬球牌禮帽 花露精香皂 苦林牌化粧品 鹿頭牌毛巾 巨喜齋來鏡子 福美人香皂 金鶴洋毯子
滿洲總經理 奉天小西門裡
貿易商 合名會社 豐記洋行
振替貯金 奉天一六三五番
電話長(4)二四三七五番
電略(ト)又(ハ)(ト)二〇番
支店 新京 大街 日本電話長(2)二六七〇番

列車運轉時間改正公告

逕啓者茲由十月一日起將本社所管線列車運轉時間特行改正謹此週知只於其詳細請向就近站長詢問可也

昭和十三年九月

南滿洲鐵道株式會社

婦科 下治藥理經球 無服藥之苦有立杆見影之效

病魔纏身求醫服藥無效、未有不灰心絕望者、但並非難治之症也、如得對症良藥治療、能起沉疴俗云婦女病一味、氣煞各醫、苦、速帶婦女良藥「理經球」不用服藥、決能於最短期內除痛、月經不調、久不受孕、赤白帶下、偏正頭痛內抽、身重無力、四肢抽筋、骨節疼痛、睡不安、眼珠內、不思飲食、凡從氣悶所得各色雜症、皆有奇效、心悶腹脹、即有白塊如豆而下、纏而黃白穢物、下淨其病、若失、帶下來、塊、負責退錢、用藥決無痛苦、照常操作、另備無、倚。即寄、定價每盒兩付、國幣二元四角兼服理經丸、單一速、如每盒一、元二角此藥

婦女理經丸 每盒可專一調百粒、八十、種子婦科要藥乃坤界中保身要品不可不備也

總批發處 天津黃緯路閔氏製藥所出品
哈爾濱 獨家經售道外桃花巷中間閔氏藥房樓上
外埠函購一盒至十盒郵費兩角款到即寄

光陸電影院

奉天城內中街光陸電影院

明星公司出品有聲巨片

海棠紅

是含着淚的故事！
是帶着血的描寫！
是人生相的一面！

主演 白玉霜

王獻齋 龔稼農 舒繡文 尤光照

日期	時間	票價
九月十三日(星期二) 十四日(星期三) 十五日(星期四)	每日由下午一時起 晚十時止循環開演 星期例假上午十時半開演	學生……二角 軍警幼童……二角 樓上……五角 樓下……四角 廂座……三角

雲閣電影院

北市場 ● 電話(二)二一二一

藝華公司有聲對白歌唱巨片

花開花落

主演 袁美雲 王引

十三日 十四日 十五日 貢獻

人生哲學的面面觀！
愛情眞摯的解剖圖！

下期開演 新片

藝華公司有聲對白歌唱

主演 袁美雲 王引 關宏達 姜修

女少爺

時間	票價
下午一時開 晚十一時止 循環開演	樓上三角 樓下二角 軍警幼童半價

亞州電影院

滿映第二次有聲對白愛情歌唱巨製

七巧圖

季燕芬 孫季星 【主映】

同時放演

望春風

夫婦之愛

23日演 (演期) 十五日 十六日 十七日

(時間) 每日下午一時起 晚十時半止 循環放映
(票價) 樓上……三角 下……二角 軍警學童半價

國民電影院

工業區國民市場內

九月十三日 十四日 十五日 三天

藝華公司全部有聲 神秘巨片

神秘之花

這裡有！千嬌百媚 神秘女郎
這裡有！窮凶極惡 流氓強徒

白楊 王乃東 秦桐 關宏達 馬陋芬 主演

色的挑動！財的誘惑！靈的吶喊！生的掙扎！
花一般的罪惡 狼一般的兇狠

時間	票價
每日下午一時起 晚十時半止 循環開演 星期例假 上午十一時開演	樓上一律……三角 樓下一律……二角 軍警學生 樓上一律一角 樓下一律一角

天光電影院

十三日 十四日 十五日 公映

藝華公司有聲巨片

路明 主演

彈性女兒

同時加演

好好先生

時間	價目
每日循環開映 午後一時至十時半止 假日午前十時半起	樓上三角 樓下二角 軍警學生……半價 幼童

東安電影院

電話2.3542

九月 十四日 十五日 十六日 公映

兩部鉅片 同時上演。

孫悟空

大破美人谷 ●神怪變化說部影片●

全部有聲冒險佳片

美人島探險

(陸仲俠)主演

循環開演 票價 一角

全滿唯一 双葉印 脫脂綿 消毒綿

關東陸軍倉庫指定工場
品質優良責任保證
奉天 二棉工廠
電話 工廠(四)二一五九 營業所(三)六二五六

痔瘡藥 化痔膏

官准 立案

適應症 各種痔瘡 肛門破裂 便血 脫肛 痔漏

奉天大西關大街 頭道北路 九號
張三多堂啟

治愈經血不調

啓者敝人於四五年前即患經信不調、經期前後多寡不等、早止晚至、且腹痛難忍、經醫求治、毫無效果、至康德三年以來、病勢更加、劇痛難忍、由腰至心窩下至小腹、腫脹難受、形體瘦弱、白帶尤多、四肢無力、面色萎黃、渾身虛汗、出身如淋、每至經期、發熱發冷、時收集各方秘方、藥品治療、亦無效驗、以爲此病難愈、節浅乃赴東安省就各大西漢醫、並時收集各方、花費金錢數百圓而病不加少、依然如故、以爲命運多舛、前生不德所致、只可忍耐天命而待生死不料天心誠悟、今春閱報、竟有鐘君鳴謝玉德堂之調經育生丸治愈其夫人與賤內同類之病、敝以函購三盒、服後果然效驗、賤內之病治愈若失、實非淺鮮、感恩莫忘、故將詳由較明報端、一者表明謝意、二者代爲同病者介紹良舟普渡苦海、爲懷、調經育生丸小盒裝廿付國幣四圓、大盒裝四十付六元五角、外埠函購加郵費二角、玉德堂藥店在奉天大南關利長油坊胡同八號

寬甸縣公署任鴻年謹啓

鳴謝治愈痔漏病

啓者敝人在求學時即常患大便乾燥、後邊生出小包一個、並未在意以後在左邊又生出五個疙瘩大小不一、疼如針刺、施用開刀手術割破內裏有硬管流出膿血很多、刀口時封時破、破時淋漓黃水、各處醫治服用各藥未見如何功效、在去年此病劇變肛門週圍腫脹破爛數塊在大便之時肛門疼連心腑坐臥疼痛行動困難、屢用種種醫治療、受盡各種痛苦、花錢很多、未收功效、嗣經友人于君言伊內人患痔漏多年服奉天玉德堂藥店之滅痔除漏丸而得全愈永未復犯、勸余購服此藥、敝即購滅痔除漏丸一盒服後痛止破爛見小特有功效、又購兩盒藥未服完病症全愈、敝患此病十二年有餘永未斷醫治並無效果、意想不到服用滅痔除漏丸廿多天病症除根、可見醫藥治病收效如同熱湯潑雪之快、敝感念靈藥治愈之德無以爲報於是患病始末及治愈後的像片啓登報端略申謝意並介紹男女痔漏便血患者速服此藥速脫苦海而復健康、外埠患者購藥去信玉德堂藥店即妥、滅痔除漏丸一小盒裝廿付國幣四元、一大盒裝四十付國幣六元五角、函購加郵費二角、玉德堂藥店在奉天大南關大街上頭路東利長油坊胡同八號

鳴謝人 公主嶺 榮町一町目七番地 郭潤川謹啓

滿洲最新實用 刑事訴訟法精義

現已出版

全書一巨冊 實價貳元五角

一、本書約十萬餘言、(計四百餘頁)爲現職法官劉君發鋆基於實務上之經驗結晶品、內容豐富、解說詳明、
二、本書依據康德四年我國最新頒訂之刑事訴訟法、逐章逐條、詮明其精義、務期切於實用、不作抽象之說明、
三、本書逐條插入關係法條、
四、本書對於學理實務双方並重、非特合於審判官、檢察官書記官、司法警察官及律師參考之需、同時又可爲司法考試受驗者、司法代書人及一般有志研究法學者之好伴侶、
▲外埠函購請將書價同時匯至本局當即寄奉不悞寄欵信件請用掛號以免遺失

總發行所 振興排印局
奉天鐘樓南灰市電話(四)三一五〇

敬送

遺精 早洩 健忘 不孕 腎虧 腦弱 古宮秘方

並送實驗靈藥 承索不取分文

此方係先祖一經服用神效、如南公襄年宦遊舊都得於大內凡患腎虧腦疾常人先祖在日三十年來、驚人能使精關強固、思想靈敏容顏潤美勝過諸上海白克路同春坊四十七號嘉惠鄉里俱奏奇效臨終遺囑濟世敬託△另備各種靈藥善書附送印有目錄附寄沈善樑啓(二六)文
博濟總局地處安全區域戰事發生以來服務社會從未中輟

目迷五色 惟此最佳

兜安氏利腎丸

問世六十餘年治療腎病及泌尿系失常等症功效卓著非他種所能比擬也

兜安氏西藥公司啟 上海江西路四八九號

各大藥房 均有出售

K.P.

便秘無憂

「兜安氏小粒通便丸」

清導腸胃 久服無癮 爲最和平之通便良藥

L.L.P-819

祝賀九一五承認紀念

牡丹江第六軍管區 司令官 王靜修

牡丹江市長 草地一雄

牡丹江市保 正保長 施若珍 副保長 關凌閣

牡丹江 商工公會 一職員同

牡丹江市保第一甲 甲長 包鳳山

牡丹江商工公會參事 掖河商工辦事處主任 王汝嘉

牡丹江市掖河保 保長 宋乃紳

牡丹江市掖河荷馬車組合 組合長 孫雲路

牡丹江市掖河協和分會 會長 孫捷三

牡丹江掖河愛林組合長 協和會牡丹江市本部委員 姜榮芹

牡丹江市樂戶組合 正組合長 高向陽 副組合長 趙潤東

寧安縣磨刀石保 保長 董明亮

牡丹江西長安街 合資會社 高岡號

牡丹江 太陽公司

牡丹江 商業銀行

牡丹江 大世界飯店

牡丹江 益成永百貨店

牡丹江 啟東烟草株式會社 總經理處

牡丹江 滿大洋行汽水製造廠

牡丹江 合名會社 茂利洋行 牡丹江支店

牡丹江 吉順浴池 石廠 經理 叢玉璞

美亞花旗全球保險公司 老世昌洋行火險部牡丹江經理處 經理 湯漢臣

牡丹江 同玉興 醬園 貨店

牡丹江 怡隆洋行 自轉車 雜貨商 店

牡丹江 慶祥福百貨店

牡丹江 良友酒社

牡丹江 新盛湧酒社

牡丹江 東安有聲電影院

牡丹江 新民有聲電影院

恒利金店唱機片代理

牡丹江 東源泰棉布批發商

牡丹江 義成永五金磁器店

牡丹江 東和興百貨店

牡丹江 功同和 磁鐵 鍋廠 批發

牡丹江 永茂洋行雜貨批發

牡丹江 慎昌商店

牡丹江 成文厚書籍文具店

牡丹江 裕滿公司 信和洋行 共同販賣所

牡丹江 光陸寫眞館

牡丹江 永康洋行

牡丹江 萬泉湧燒鍋

牡丹江 恒盛泰粮業油坊

牡丹江 德盛泰油坊

牡丹江 永盛隆茶莊貨店

牡丹江 福盛袘鞋帽店

牡丹江 義昌隆百貨店

牡丹江 豐和泰百貨店

牡丹江 三益隆百貨店

牡丹江 惠存厚藥店茶莊

牡丹江 永豐金店

牡丹江 德增福鞋店

牡丹江市掖河 慶發福貨店

牡丹江市掖河 吉泰號百貨店

牡丹江市掖河 喜鐵商店

牡丹江市掖河 福合盛貨店

牡丹江市掖河 東記號貨店

牡丹江 天發東五金行

牡丹江 東順泉 經理 趙銘閣

牡丹江 青蓮酒社

牡丹江 同利公五金貨店

牡丹江 天和永皮莊

牡丹江永春里 金玉閣 經理 孫富德

牡丹江永春里 桃園閣 經理 李春山

牡丹江東一條路 大新浴池

麗德雪花膏

レートクレーム

獨創之美 莫與比倫

優秀乳白的肌膚

花般的容顏、白魚似的玉手眞不亞、山谷溪間開放的百合鮮花

如此美麗之造成

唯有以高貴原料創造而成、着名於東洋第一之麗德雪花膏而已

清幽爽快之感觸

以開其芳香美味眞若身遊百花盛開之天國幽勝芳園中

朝夕使用

能防止肌粗、日曬、而且酒刺、疙瘩、小皺等、亦必一擦全消、現出美麗、常經使用當能永保有如處女之艷美嫩、

創製數十年

從經驗所得要領、無論、粗肌、脂肌以及其他肌膚無不適合奏効、若朝、晝、晚、不輟、擦用麗德雪花膏者、則其容顏肌膚必較他人爲美麗細嫩、

化粧底下用

能持白粉之光滑、永無崩潰或中消之虞、

刮臉後用
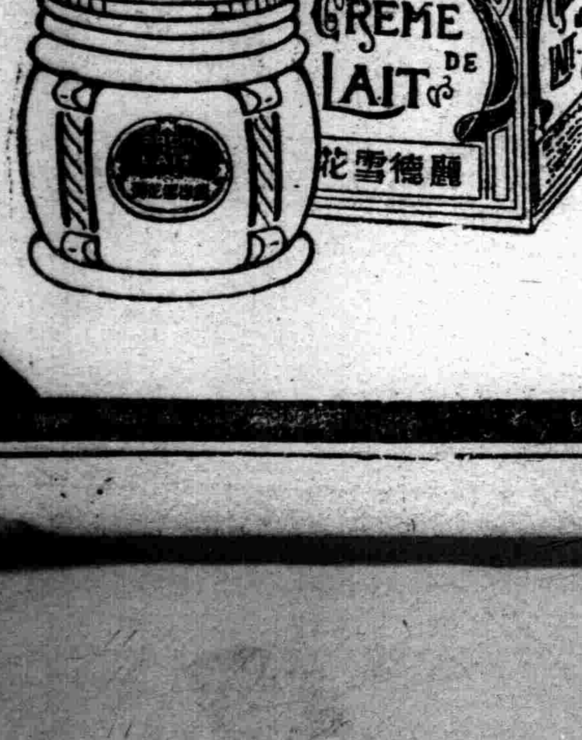
不特防止一切侵犯、尤其能將男性之健康風姿、發揮無遺